



รายงานผลการติดตามและประเมินผล
แผนพัฒนาท้องถิ่น
ประจำปีงบประมาณ พ.ศ. ๒๕๖๕

องค์การบริหารส่วนตำบลทุ่งนาเลา
อำเภอคอนสาร จังหวัดชัยภูมิ

คำนำ

ด้วยระเบียบกระทรวงมหาดไทย ว่าด้วยการจัดทำแผนพัฒนาขององค์กรปกครองส่วนท้องถิ่น พ.ศ. ๒๕๔๘ หมวด ๖ ข้อ ๒๙ และระเบียบกระทรวงมหาดไทย ว่าด้วยการจัดทำแผนพัฒนาขององค์กรปกครองส่วนท้องถิ่น (ฉบับที่ ๓) พ.ศ. ๒๕๖๑ ข้อ ๑๒ และ ข้อ ๑๓ ได้กำหนดให้มีการดำเนินการติดตามและประเมินผลแผนพัฒนาขององค์กรปกครองส่วนท้องถิ่น โดยคณะกรรมการติดตามและประเมินผลแผนพัฒนามีหน้าที่ดำเนินการติดตามและประเมินผลแผนพัฒนาขององค์กรปกครองส่วนท้องถิ่น ซึ่งคณะกรรมการจะต้องดำเนินการกำหนดแนวทาง วิธีการในการติดตามและประเมินผลแผนพัฒนา ดำเนินการติดตามและประเมินผลแผนพัฒนา รายงานผลและเสนอความเห็นซึ่งได้จากการติดตามและประเมินผลแผนพัฒนาต่อผู้บริหารท้องถิ่น เพื่อให้ผู้บริหารท้องถิ่นเสนอต่อสภาท้องถิ่น และคณะกรรมการพัฒนาท้องถิ่น พร้อมทั้งประกาศผลการติดตามและประเมินผลแผนพัฒนาให้ประชาชนในท้องถิ่นทราบใหม่ที่เปิดเผยภายในสิบห้าวันนับแต่วันรายงานผลและเสนอความเห็นดังกล่าวและต้องปิดประกาศไว้เป็นระยะเวลาไม่น้อยกว่าสามสิบวันโดยอย่างน้อยปีละหนึ่งครั้งภายในเดือนธันวาคมของทุกปี

ดังนั้น เพื่อให้เป็นไประเบียบกระทรวงมหาดไทยดังกล่าว คณะกรรมการติดตามและประเมินผลแผนพัฒนาองค์การบริหารส่วนตำบลทุ่งนาเลา จึงได้ดำเนินการติดตามและประเมินผลแผนพัฒนา องค์การบริหารส่วนตำบลทุ่งนาเลา ประจำปีงบประมาณ พ.ศ. ๒๕๖๕ เพื่อรายงานและเสนอความเห็นที่ได้จากการติดตามให้นายกององค์การบริหารส่วนตำบลทุ่งนาเลา ทราบ คณะกรรมการหวังเป็นว่ารายงานผลการติดตามฉบับนี้จะสามารถเป็นประโยชน์อย่างยิ่งในการพัฒนา อบต. สามารถแก้ไขปัญหาให้กับประชาชนได้ และประชาชนเกิดความพึงพอใจสูงสุด

คณะกรรมการติดตามและประเมินผล
แผนพัฒนาองค์การบริหารส่วนตำบลทุ่งนาเลา

สารบัญ

เรื่อง

หน้า

ส่วนที่ ๑ บทนำ

๑.๑ ความสำคัญของการติดตามและประเมินผล	๑ - ๒
๑.๒ วัตถุประสงค์ของการติดตามและประเมินผล	๒
๑.๓ ขั้นตอนการติดตามและประเมินผล	๒ - ๔
๑.๔ เครื่องมือการติดตามและประเมินผล	๕ - ๖
๑.๕ ประโยชน์ของการติดตามและประเมินผล	๖ - ๗

ส่วนที่ ๒ ติดตามและประเมินผล

๒.๑ สรุปผลการติดตามและประเมินผล ปีงบประมาณ พ.ศ. ๒๕๖๔	๘ - ๙
๒.๒ กรอบและแนวทางในการติดตามและประเมินผล	๑๐-๑๕

ส่วนที่ ๓ ผลการวิเคราะห์การติดตามและประเมินผล

๓.๑ รายงานสรุปผลการวางแผนพัฒนา	๑๖ - ๑๗
๓.๒ รายงานผลการดำเนินงานปีงบประมาณ พ.ศ. ๒๕๖๕	๑๘ - ๒๕
๓.๓ รายงานสรุปผลการเบิกจ่ายงบประมาณ ๒๖ - ๔๘	
๓.๔ ความพึงพอใจต่อผลการดำเนินงานขององค์กรปกครองส่วนท้องถิ่นในภาพรวม	๔๙ - ๕๐
๓.๕ ผลการดำเนินงานในแต่ละยุทธศาสตร์	๕๑ - ๕๒

ส่วนที่ ๔ สรุปผล ข้อเสนอแนะและข้อเสนอแนะ

๔.๑ บทสรุป/ปัญหา/อุปสรรค	๕๓ - ๕๕
๔.๒ สรุปคะแนนประเมินผลยุทธศาสตร์	๕๕
๔.๓ สรุปคะแนนประเมินผลโครงการ	๕๖
๔.๔ สรุปผลการประเมินตัวบ่งชี้	๕๗

ส่วนที่ ๕ ประมวลภาพผลการดำเนินงาน

๕๘-๗๕

ภาคผนวก

๑. คำสั่งองค์การบริหารส่วนตำบล
๒. เครื่องมือที่ใช้ในการติดตามและประเมินผลแผนพัฒนา
๓. ประกาศติดตามและประเมินผลแผน



รายงานผลการติดตามและประเมินผล
แผนพัฒนาท้องถิ่น
ประจำปีงบประมาณ พ.ศ. ๒๕๖๕

องค์การบริหารส่วนตำบลทุ่งนาเลา
อำเภอคอนสาร จังหวัดชัยภูมิ

ส่วนที่ ๑

บทนำ

๑. ความสำคัญของการติดตามและประเมินผล

เมื่อองค์กรปกครองส่วนท้องถิ่นได้ดำเนินการประกาศใช้แผนยุทธศาสตร์การพัฒนา แผนพัฒนาท้องถิ่น และการนำแผนพัฒนาท้องถิ่นไปสู่การจัดทำงบประมาณรายจ่ายประจำปี งบประมาณรายจ่ายเพิ่มเติม การจ่ายขาดเงินสะสม งบประมาณเงินอุดหนุนเฉพาะกิจและงบประมาณรายจ่ายด้วยวิธีการอื่นๆ เมื่อมีการใช้จ่ายงบประมาณก็ต้องมีการตรวจสอบผลการใช้จ่ายงบประมาณว่าดำเนินการไปอย่างไรบ้าง บรรลุวัตถุประสงค์มากน้อยเพียงใดก็คือการใช้วิธีการติดตามและประเมินผลแผนพัฒนา

การนำแผนไปจัดทำงบประมาณนี้เป็นไปตามระเบียบกระทรวงมหาดไทย ว่าด้วยวิธีการงบประมาณขององค์กรปกครองส่วนท้องถิ่น พ.ศ. ๒๕๖๓ ข้อ ๒๒ ให้ใช้แผนพัฒนาขององค์กรปกครองส่วนท้องถิ่น เป็นแนวทางในการจัดทำงบประมาณ ให้หัวหน้าหน่วยงานจัดทำงบประมาณการรายรับ และประมาณการรายจ่าย และให้หัวหน้าหน่วยงานคลังรวบรวมรายงานการเงินและสถิติต่างๆ ของทุกหน่วยงานเพื่อใช้ประกอบการคำนวณขอตั้งงบประมาณเสนอต่อเจ้าหน้าที่งบประมาณ

ระเบียบกระทรวงมหาดไทย ว่าด้วยเงินอุดหนุนขององค์กรปกครองส่วนท้องถิ่น พ.ศ. ๒๕๕๙ ข้อ ๔ องค์กรปกครองส่วนท้องถิ่นอาจตั้งงบประมาณให้เงินอุดหนุนหน่วยงานที่ขอรับเงินอุดหนุนได้ภายใต้หลักเกณฑ์ ดังนี้

- ๑) ต้องเป็นภารกิจที่อยู่ในอำนาจหน้าที่ขององค์กรปกครองส่วนท้องถิ่นผู้ให้เงินอุดหนุนตามกฎหมาย และต้องไม่มีลักษณะเป็นเงินทุนหมุนเวียน
- ๒) ประชาชนในเขตองค์กรปกครองส่วนท้องถิ่นผู้ให้เงินอุดหนุนต้องได้รับประโยชน์จากโครงการที่จะให้เงินอุดหนุน
- ๓) องค์กรปกครองส่วนท้องถิ่นต้องให้ความสำคัญกับโครงการอันเป็นภารกิจหลักตามแผนพัฒนาท้องถิ่นที่จะต้องดำเนินการเอง และสถานะทางการคลังก่อนที่จะพิจารณาให้เงินอุดหนุน
- ๔) องค์กรปกครองส่วนท้องถิ่นเห็นสมควรให้เงินอุดหนุนหน่วยงานที่ขอรับเงินอุดหนุนให้นำโครงการขอรับเงินอุดหนุนของหน่วยงานดังกล่าวบรรจุไว้ในแผนพัฒนาท้องถิ่น และตั้งงบประมาณไว้ในหมวดเงินอุดหนุนของงบประมาณรายจ่ายประจำปีหรือของงบประมาณรายจ่ายเพิ่มเติม ห้ามจ่ายจากเงินสะสมทุนสำรองเงินสะสม หรือเงินกู้

ระเบียบกระทรวงมหาดไทย ว่าด้วยการจัดทำแผนพัฒนาขององค์กรปกครองส่วนท้องถิ่น พ.ศ. ๒๕๔๘ และแก้ไขเพิ่มเติม ถึง(ฉบับที่๓) พ.ศ. ๒๕๖๑ ข้อ ๒๕ ให้องค์กรปกครองส่วนท้องถิ่นใช้แผนพัฒนา ท้องถิ่นเป็นกรอบในการจัดทำงบประมาณรายจ่ายประจำปี และงบประมาณรายจ่ายเพิ่มเติม รวมทั้งวางแนวทางเพื่อให้มีการปฏิบัติให้บรรลุวัตถุประสงค์ตามโครงการที่กำหนดไว้ในแผนพัฒนาท้องถิ่น

กล่าวอีกนัยหนึ่งความสำคัญของการติดตามและประเมินผลแผนเป็นเครื่องมือสำคัญในการทดสอบการดำเนินงานตามภารกิจขององค์กรปกครองส่วนท้องถิ่นว่าดำเนินการได้ตามเป้าหมายที่กำหนดไว้หรือไม่ ทำให้ทราบและกำหนดทิศทางการพัฒนาได้อย่างเป็นรูปธรรม และเกิดความชัดเจนที่ทำให้ทราบถึงจุดแข็ง

(strengths) จุดอ่อน (weaknesses) โอกาส (opportunities) ปัญหาหรืออุปสรรค (threats) ของแผนพัฒนาโครงการ กิจกรรมต่างๆ ซึ่งอาจเกิดจากองค์กร บุคลากร สภาพพื้นที่และผู้มีส่วนเกี่ยวข้องเพื่อนำไปสู่การปรับปรุงแผนงานให้เกิดความสอดคล้องกับสภาพแวดล้อมในสังคมภายใต้ความต้องการและความพึงพอใจของประชาชนและนำไปสู่การวางแผนการพัฒนาในปีต่อไป เพื่อให้เกิดผลสัมฤทธิ์เชิงคุณค่าในกิจการสาธารณะมากที่สุดและเมื่อพบจุดแข็ง ก็ต้องเร่งรีบดำเนินการและจะต้องมีความสุขุมรอบคอบในการดำเนินการ ขยายโครงการ งานต่างๆ ที่เป็นจุดแข็งและพึงรอโอกาสในการเสริมสร้างให้เกิดจุดแข็งนี้ และเมื่อพบจุดแข็ง ก็ต้องเร่งรีบดำเนินการและจะต้องตั้งรับให้มั่นรอโอกาสที่จะดำเนินการและตั้งมั่นอย่างสุขุมรอบคอบพยายามลดถอยสิ่งที่เป็นปัญหาและอุปสรรคลงไป เมื่อพบจุดอ่อนต้องหยุดและลดถอยปัญหาลงให้ได้ ดำเนินการปรับปรุงให้ดีขึ้น ตั้งรับให้มั่นเพื่อรอโอกาสและสุดท้ายเมื่อมีโอกาสก็จะต้องใช้พันธมิตรให้เกิดประโยชน์เพื่อดำเนินการขยายแผนงาน โครงการ งานต่างๆ พร้อมการปรับปรุงและเร่งรีบดำเนินการสิ่งเหล่านี้จะถูกค้นพบเพื่อให้เกิดการพัฒนาท้องถิ่น โดยการติดตามและประเมินผลซึ่งส่งผลให้เกิดกระบวนการพัฒนาท้องถิ่นอย่างเข้มแข็งและมีความยั่งยืน เป็นไปตามเป้าประสงค์ที่ตั้งไว้ได้อย่างดียิ่ง

๒. วัตถุประสงค์ของการติดตามและประเมินผล

- ๑) เพื่อปรับปรุงประสิทธิภาพการจัดการและการบริหาร
- ๒) เพื่อประเมินความเหมาะสมของการเปลี่ยนแปลงที่เกิดขึ้นกับโครงการ
- ๓) เพื่อการตัดสินใจที่จะขยายโครงการหรือยุติโครงการ

๓. ขั้นตอนการติดตามและประเมินผล

ขั้นตอนที่ ๑

แต่งตั้งคณะกรรมการติดตามและประเมินผลแผนพัฒนาท้องถิ่น ตามระเบียบกระทรวงมหาดไทย ว่าด้วยการจัดทำแผนพัฒนาขององค์กรปกครองส่วนท้องถิ่น พ.ศ. ๒๕๔๘ ข้อ ๒๘ และแก้ไขเพิ่มเติมถึง (ฉบับที่ ๓) พ.ศ. ๒๕๖๑ ดังนี้

ให้ผู้บริหารท้องถิ่นแต่งตั้งคณะกรรมการติดตามและประเมินผลแผนพัฒนาท้องถิ่น ประกอบด้วย

- ๑) สมาชิกสภาท้องถิ่นที่สภาท้องถิ่นคัดเลือกจำนวนสามคน
- ๒) ผู้แทนประชาคมท้องถิ่นที่ประชาคมท้องถิ่นคัดเลือกจำนวนสองคน
- ๓) ผู้แทนหน่วยงานที่เกี่ยวข้องที่ผู้บริหารท้องถิ่นคัดเลือกจำนวนสองคน
- ๔) หัวหน้าส่วนการบริหารที่คัดเลือกกันเองจำนวนสองคน
- ๕) ผู้ทรงคุณวุฒิที่ผู้บริหารท้องถิ่นคัดเลือกจำนวนสองคน

โดยให้คณะกรรมการเลือกกรรมการหนึ่งคนทำหน้าที่ประธานคณะกรรมการและกรรมการ
อีกหนึ่งคนทำหน้าที่เลขานุการของคณะกรรมการ

กรรมการตามข้อ ๒๘ ให้มีวาระอยู่ในตำแหน่งคราวละสี่ปีและอาจได้รับการคัดเลือกอีกได้

ขั้นตอนที่ ๒

คณะกรรมการติดตามและประเมินผลแผนพัฒนาท้องถิ่น กำหนดแนวทาง วิธีการในการ
ติดตามและประเมินผลแผนพัฒนา ตามระเบียบกระทรวงมหาดไทย ว่าด้วยการจัดทำแผนพัฒนาขององค์กร
ปกครองส่วนท้องถิ่น พ.ศ. ๒๕๔๘ ข้อ ๒๙ (๑)

ขั้นตอนที่ ๓

คณะกรรมการติดตามและประเมินผลแผนพัฒนาท้องถิ่น ดำเนินการติดตามและประเมินผล
แผนพัฒนา ตามระเบียบกระทรวงมหาดไทย ว่าด้วยการจัดทำแผนพัฒนาขององค์กรปกครองส่วนท้องถิ่น
พ.ศ. ๒๕๔๘ ข้อ ๒๙ (๒)

ขั้นตอนที่ ๔

คณะกรรมการติดตามและประเมินผลแผนพัฒนาท้องถิ่น รายงานผลและเสนอความเห็นซึ่ง
ได้จากการติดตามและประเมินผลแผนพัฒนาต่อผู้บริหารท้องถิ่น เพื่อให้ผู้บริหารท้องถิ่นเสนอต่อสภาท้องถิ่น
และคณะกรรมการพัฒนาท้องถิ่น พร้อมทั้งประกาศผลการติดตามและประเมินผลแผนพัฒนาให้ประชาชนใน
ท้องถิ่นทราบในที่เปิดเผยภายในสิบห้าวันนับแต่วันรายงานผลและเสนอความเห็นดังกล่าว และต้องปิด
ประกาศไว้เป็นระยะเวลาไม่น้อยกว่าสามสิบวันโดยอย่างน้อยปีละหนึ่งครั้งภายในเดือนธันวาคมของทุกปี ตาม
ระเบียบกระทรวงมหาดไทย ว่าด้วยการจัดทำแผนพัฒนาขององค์กรปกครองส่วนท้องถิ่น (ฉบับที่ ๓) พ.ศ.
๒๕๖๑ ข้อ ๑๒ (๓)

ขั้นตอนที่ ๕

ผู้บริหารท้องถิ่นเสนอผลการติดตามและประเมินผลต่อสภาท้องถิ่น และคณะกรรมการ
พัฒนาท้องถิ่น พร้อมกันประกาศผลการติดตามและประเมินผลแผนพัฒนาให้ประชาชนในท้องถิ่นทราบในที่
เปิดเผยภายในสิบห้าวันนับแต่วันที่ผู้บริหารท้องถิ่นเสนอผลการติดตามและประเมินผลดังกล่าว และต้องปิด
ประกาศโดยเปิดเผยไม่น้อยกว่าสามสิบวัน โดยอย่างน้อยปีละ หนึ่งครั้งภายในเดือน ธันวาคมของทุกปี ตาม
ระเบียบกระทรวงมหาดไทย ว่าด้วยการจัดทำแผนพัฒนาขององค์กรปกครองส่วนท้องถิ่น (ฉบับที่ ๓) พ.ศ.
๒๕๖๑ ข้อ ๑๓ (๕)

/ฝั่งขั้นตอน...

ผังขั้นตอนการดำเนินการติดตามและประเมินผลแผนพัฒนา

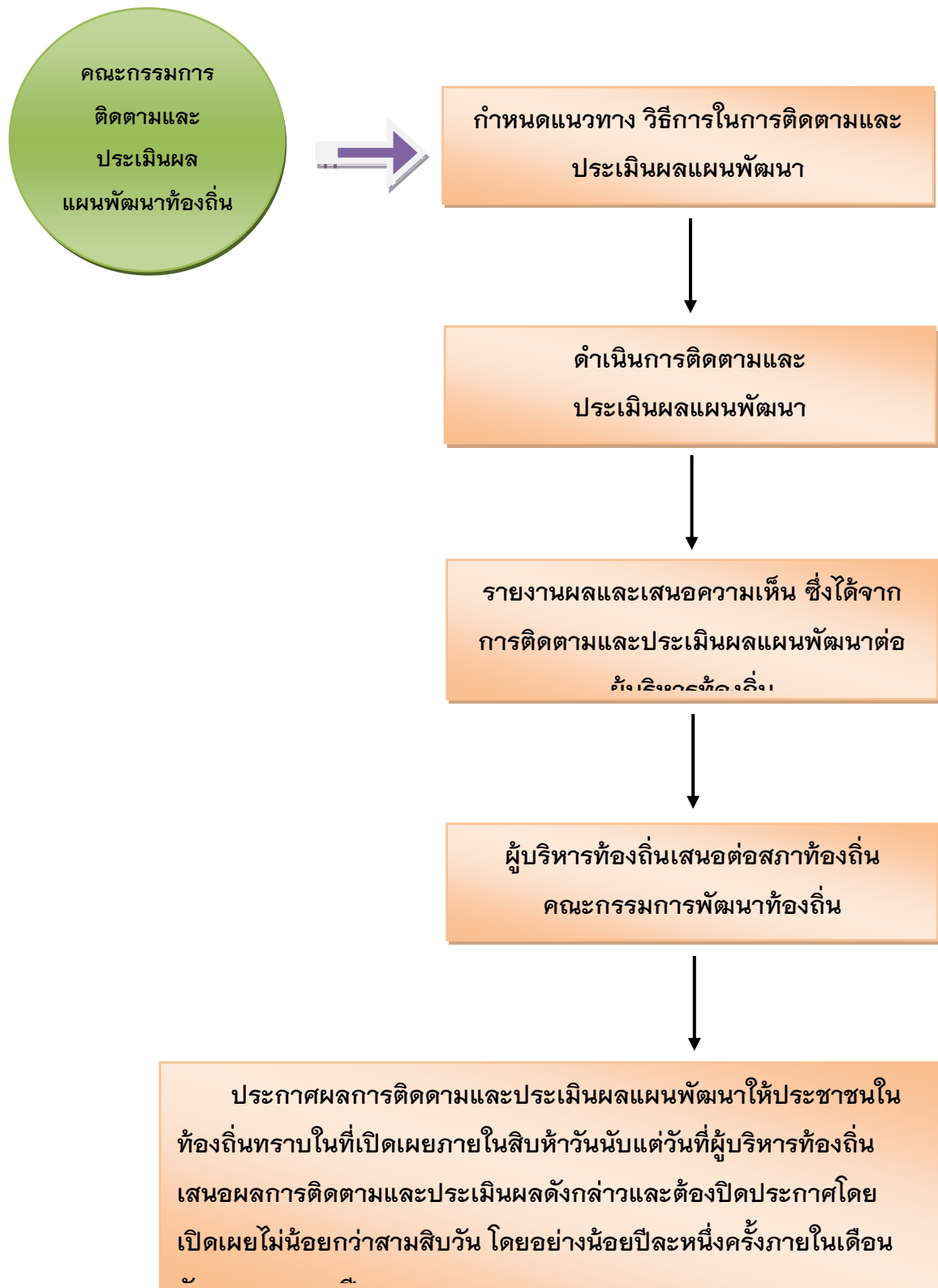

๔. กรอบ...

๔. เครื่องมือที่ใช้ในการติดตามและประเมินผล

สิ่งที่จะทำให้การติดตามและประเมินผลมีประสิทธิภาพก็คือเครื่องมือที่ใช้ในการดำเนินการติดตาม ประเมินผลตามที่กล่าวไปแล้วในระเบียบวิธีการติดตามและประเมินผล คณะกรรมการได้พิจารณาเครื่องมือที่ใช้ในการติดตามและประเมินผลแผนพัฒนาของอบต. ดังนี้

๔.๑ การติดตามและประเมินผลแผนพัฒนาจะต้องดำเนินการการวัดผลในเชิงปริมาณและเชิงคุณภาพ

(๑) การวัดผลในเชิงปริมาณ (Quantity) โดยเครื่องมือที่ใช้ในการติดตามและประเมินผลในเชิงปริมาณ

แบบประเมินผลการดำเนินงานขององค์กรปกครองส่วนท้องถิ่นตามยุทธศาสตร์การพัฒนา

(๒) การวัดผลในเชิงคุณภาพ (Quality) มีการวัดผลดังนี้

(๒.๑) แบบการกำกับกับการจัดทำแผนพัฒนาท้องถิ่น (พ.ศ.๒๕๖๑ – ๒๕๖๕)

(๒.๒) การติดตามและประเมินผลแผนพัฒนาท้องถิ่น ตามแนวทางการพิจารณาการติดตามและประเมินผลยุทธศาสตร์ และตามแนวทางการพิจารณาการติดตามและประเมินผลโครงการ เพื่อความสอดคล้องแผนพัฒนาท้องถิ่น (พ.ศ. ๒๕๖๑ – ๒๕๖๕)

(๒.๓) การติดตามและประเมินผลโครงการตาม Kpis (Key Performance Indicator) และผลกระทบ (Impact) ดำเนินการติดตามประเมินผลรายโครงการ โดยให้ผู้รับผิดชอบโครงการเป็นผู้รับผิดชอบดำเนินการติดตามโครงการโดยผู้รับผิดชอบโครงการอาจมอบหมายให้บุคคล หรือคณะกรรมการ หรือ คณะทำงาน กำหนดแบบและวิธีการติดตามและประเมินได้ตามความเหมาะสม

(๒.๔) การสำรวจความพึงพอใจในการวัดผลเชิงคุณภาพโดยภาพรวม โดยได้มีการประเมินความพึงพอใจ ซึ่งการประเมินความพึงพอใจทำให้ทราบถึงผลเชิงคุณภาพในการดำเนินงานของเทศบาลในภาพรวม โดยเครื่องมือที่ใช้ในการประเมินความพึงพอใจ มีดังนี้

แบบที่ ๓/๒ แบบประเมินความพึงพอใจต่อผลการดำเนินงานขององค์การบริหารส่วนตำบลทุ่งนาเลาในภาพรวม

แบบที่ ๓/๓ แบบประเมินความพึงพอใจต่อผลการดำเนินงานขององค์การบริหารส่วนตำบลทุ่งนาเลาในแต่ละยุทธศาสตร์

(แบบที่ ๓/๒ และ ๓/๓ ตามคู่มือการติดตามและประเมินผลการจัดทำและแปลงแผนไปสู่การปฏิบัติขององค์กรปกครองส่วนท้องถิ่น โดยกรมส่งเสริมการปกครองท้องถิ่นร่วมกับมหาวิทยาลัยธรรมศาสตร์)

แบบที่ ๓/๔ แบบประเมินความพึงพอใจของผู้รับบริการในงานบริการของอบต. ทุ่งนาเลา

๔.๒ การติดตามประเมินผลรายโครงการ

กำหนดให้ผู้รับผิดชอบโครงการเป็นผู้รับผิดชอบดำเนินการติดตามโครงการโดยผู้รับผิดชอบโครงการอาจมอบหมายให้บุคคล หรือ คณะกรรมการ หรือ คณะทำงาน กำหนดแบบและวิธีการติดตามและประเมินได้ตามความเหมาะสม และสรุปปัญหา-อุปสรรค ข้อเสนอแนะหรือแสดงความคิดเห็น

๕. ประโยชน์ของการติดตามและประเมินผล

- ๑) ทำให้รู้ว่าการนำนโยบายไปปฏิบัติมีสมรรถภาพในการจัดการและบริหารมากน้อยเพียงใด
- ๒) เห็นจุดสำคัญที่จะต้องปรับปรุงแก้ไขอย่างชัดเจน ทั้งวัตถุประสงค์ของแผนงาน ขั้นตอนการปฏิบัติ ทรัพยากรที่ต้องใช้ ช่วงเวลาที่จะต้องกระทำให้เสร็จ ซึ่งจะช่วยให้แผนงานมีความเหมาะสมต่อการนำไปปฏิบัติให้บรรลุวัตถุประสงค์อย่างมีประสิทธิภาพยิ่งขึ้น
- ๓) ทำให้ทราบว่าต้องเปลี่ยนแปลงโครงการอย่างไรบ้างให้เหมาะสม ระดับการเปลี่ยนแปลงมากน้อยแค่ไหน การเปลี่ยนแปลงจะก่อให้เกิดผลกระทบอะไรบ้าง อาทิ เช่น การเปลี่ยนแปลงวัตถุประสงค์ บางส่วน การเปลี่ยนแนวทางการปฏิบัติ หรือการเปลี่ยนแปลงหน่วยงานที่รับผิดชอบการนำโครงการไปปฏิบัติ เป็นต้น
- ๔) ทำให้ทราบว่ามาตรการหรือกิจกรรมที่ใช้อยู่มีข้อบกพร่องอะไรบ้าง ข้อบกพร่องดังกล่าวเกิดจากสาเหตุอะไร เพื่อนำมาประมวลผลเพื่อแสวงหาแนวทางแก้ไขปรับปรุงมาตรการใหม่ให้เหมาะสมต่อการนำไปปฏิบัติให้บรรลุวัตถุประสงค์ยิ่งขึ้น
- ๕) ทำให้ทราบว่าขั้นตอนใดบ้างที่มีปัญหาอุปสรรค และปัญหาอุปสรรคเหล่านั้นเกิดจากสาเหตุอะไร เมื่อทราบข้อมูลทั้งหมด การประเมินผลจะเป็นเครื่องมือสำคัญในการปรับปรุงขั้นตอนการทำงานของแผนงานให้มีความกระชับ เพื่อขจัดปัญหาอุปสรรคที่เกิดขึ้นในแต่ละขั้นตอนให้หมดไป
- ๖) ทำให้ทราบว่าแผนงานที่นำไปปฏิบัติมีจุดแข็ง (strengths) และจุดอ่อน (weaknesses) อะไรบ้าง และจุดอ่อนที่พบเกิดจากสาเหตุอะไรและจะแก้ไขได้อย่างไร เมื่อได้ทำการวิเคราะห์ข้อมูลครบถ้วนแล้ว ผลการวิเคราะห์จะนำไปสู่การพัฒนาแผนงานให้มีความเหมาะสม และมีประสิทธิภาพยิ่งขึ้น
- ๗) ทำให้ผู้ให้การสนับสนุนการนำโครงการไปปฏิบัติและผู้สนับสนุนการประเมินผลทราบผลของการนำนโยบายไปปฏิบัติบรรลุวัตถุประสงค์เพียงใด มีปัญหาอุปสรรคที่จะต้องปรับปรุงแก้ไขโครงการหรือไม่ (ผู้สนับสนุนทางการเงินมี ๒ ส่วน คือ ส่วนแรก คือ ผู้สนับสนุนการเงินแก่โครงการ เพื่อให้การนำโครงการไปปฏิบัติประสบผลสำเร็จ และส่วนที่สอง คือ ผู้ให้การสนับสนุนทางการเงินเพื่อทำการประเมินผลโครงการ ทั้งผู้ให้การสนับสนุนการนำโครงการไปปฏิบัติและผู้สนับสนุนทางการเงิน เพื่อทำการประเมินผลต่าง ๆ)
- ๘) การประเมินจะชี้ให้เห็นว่าแนวความคิดริเริ่มใหม่ในการแก้ไขปัญหาของท้องถิ่นประสบความสำเร็จตามวัตถุประสงค์ที่กำหนดไว้เพียงใด มีปัญหาและอุปสรรคในการดำเนินงานอย่างไรบ้าง และปัญหาอุปสรรคเหล่านี้ได้ไปผลเพียงใด และหรือจะต้องปรับปรุงในส่วนใดบ้าง

๙) การประเมินจะทำให้เกิดความกระจ่างชัดว่าโครงการใดที่นำไปปฏิบัติแล้วได้ผลดีสมควรจะขยายโครงการให้ครอบคลุมกว้างขวางยิ่งขึ้นหรือโครงการใดมีปัญหาอุปสรรคมากและไม่สอดคล้องกับการแก้ไขปัญหาของสังคมควรจะยุติโครงการเสียเพื่อลดความสูญเสียให้น้อยลง หรือในกรณีที่มีโครงการที่มีลักษณะแข่งขันกันการประเมินผลจะทำให้ทราบว่าโครงการใดมีประสิทธิภาพในการแก้ไขปัญหาของสาธารณชนสมควรสนับสนุนให้ดำเนินการต่อไป ส่วนโครงการที่ไม่ประสบความสำเร็จ หรือให้ผลตอบแทนน้อยกว่ามาก ก็ควรยกเลิกทิ้งเสีย

ส่วนที่ ๑

สภาพทั่วไปและข้อมูลพื้นฐาน

๑. ด้านกายภาพ

๑.๑ ที่ตั้งและขนาด

ตำบลทุ่งนาเลา เป็นหนึ่งในจำนวน ๔ ตำบลของอำเภอคอนสาร มี ๑๑ หมู่บ้าน มีพื้นที่ทั้งตำบล ๔๓.๒๗ ตารางกิโลเมตร หรือ ๒๗,๐๔๓.๓๕ ไร่

ที่ตั้ง ที่ทำการองค์การบริหารส่วนตำบล มีที่ตั้งที่ทำการอยู่ที่บ้านนาเกาะ หมู่ที่ ๓ ตำบลทุ่งนาเลา อำเภอคอนสาร จังหวัดชัยภูมิ ห่างจากที่ทำการอำเภอคอนสารประมาณ ๒ กิโลเมตร ห่างจากตัวจังหวัดชัยภูมิประมาณ ๑๒๕ กิโลเมตร

อาณาเขต

องค์การบริหารส่วนตำบลทุ่งนาเลาที่อาณาเขตติดต่อกับตำบลใกล้เคียง ดังนี้

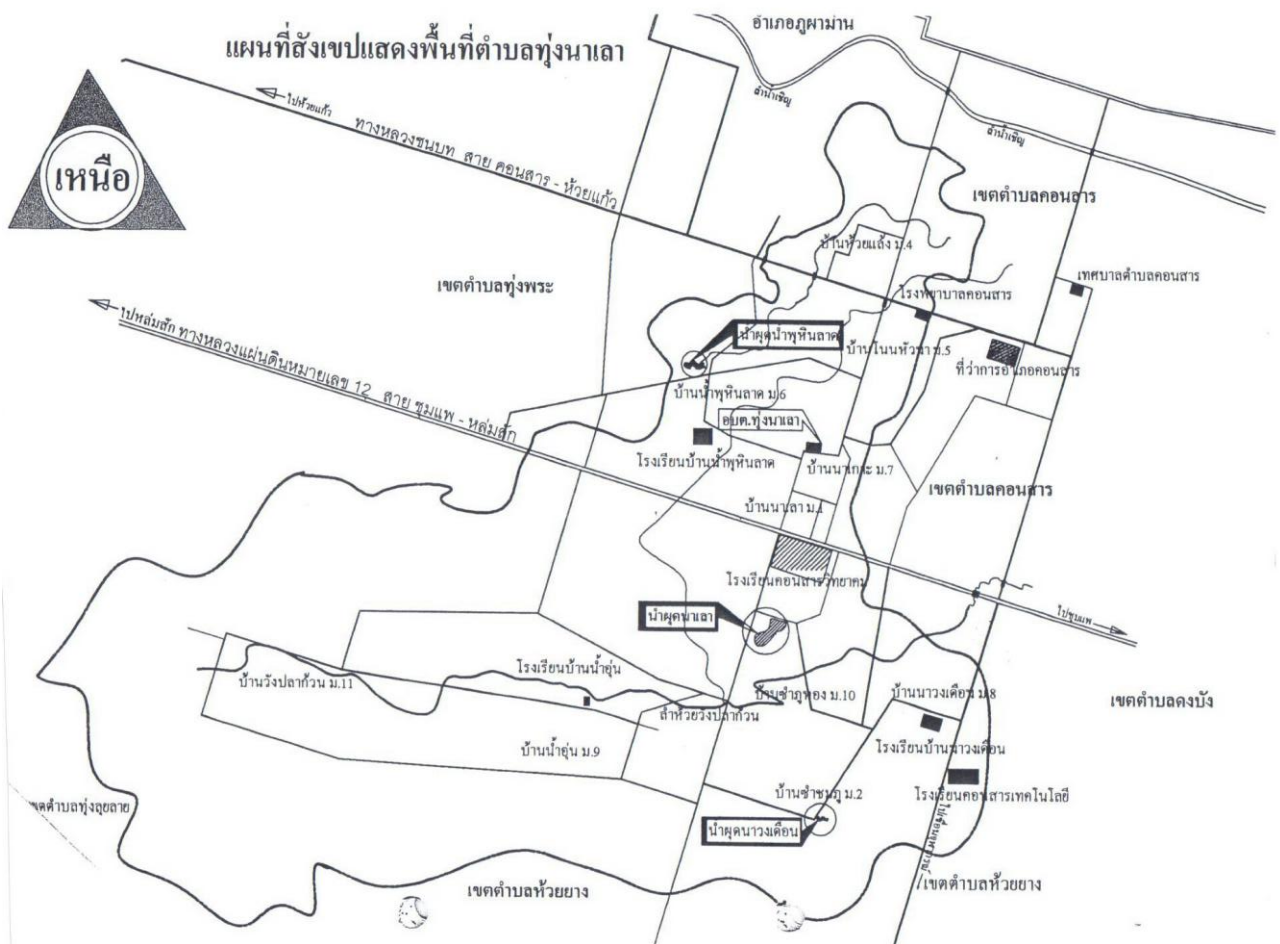

ทิศเหนือ ติดต่อกับ เทศบาลภูพาน อำเภอภูพาน จังหวัดของแก่น

ทิศใต้ ติดต่อกับ ตำบลห้วยยาง อำเภอคอนสาร จังหวัดชัยภูมิ

ทิศตะวันออก ติดต่อกับ ตำบลคอนสาร อำเภอคอนสาร จังหวัดชัยภูมิ

ทิศตะวันตก ติดต่อกับ ตำบลทุ่งพระ อำเภอคอนสาร จังหวัดชัยภูมิ

๑.๒ ลักษณะภูมิประเทศ

ตำบลทุ่งนาเลาพื้นที่ส่วนใหญ่เป็นที่ราบ มีภูเขาสลับเป็นบางส่วน มีป่าไม้อุดมสมบูรณ์และมีแหล่งน้ำตามธรรมชาติ

๑.๓ ลักษณะภูมิอากาศ

ตำบลทุ่งนาเลามีลักษณะอากาศร้อนชื้น อยู่ในภูมิอากาศแบบมรสุมเขตร้อน โดยระยะเวลาในแต่ละฤดูอาจคลาดเคลื่อนไปตามสภาพดินฟ้าอากาศของแต่ละปี มีอากาศร้อนที่สุดในเดือนเมษายน ถึงพฤษภาคม มีฝนตกและมีเมฆมากจากลมมรสุมตะวันตกเฉียงใต้ในช่วงกลางเดือนพฤษภาคมถึงเดือนตุลาคม ส่วนในเดือนพฤศจิกายน ถึงกลางเดือนมีนาคม อากาศแห้งและหนาวเย็นจากลมมรสุมตะวันออกเฉียงเหนือ โดยทั่วไปสามารถแบ่งออกได้เป็น ๓ ฤดูคือ

๑. ฤดูหนาว ประมาณเดือนพฤศจิกายน – กุมภาพันธ์

๒. ฤดูร้อน ประมาณเดือนมีนาคม – พฤษภาคม

๓. ฤดูฝน ประมาณเดือนมิถุนายน – ตุลาคม

๑.๔ ลักษณะของดิน

จากการสำรวจทรัพยากรที่ดิน โดยส่วนสำรวจจำแนกดินที่ ๓ สำนักสำรวจดินและวางแผนการใช้ที่ดิน (๒๕๕๐) และพิจารณาตามสภาพพื้นที่ พบว่า ทรัพยากรที่ดินในตำบลทุ่งนาเลาเป็นดินในที่ดอนและดินในที่ลุ่ม มีทั้งสิ้น ๑๓ กลุ่มชุดดิน ดังนี้

๑) กลุ่มชุดดินที่ ๗

กลุ่มชุดดินที่ ๗ เป็นกลุ่มชุดดินที่เกิดจากวัตถุต้นกำเนิดดินพวกตะกอนลำนํ้า พบในบริเวณที่ราบตะกอนน้ำพา มีสภาพพื้นที่เป็นที่ราบเรียบหรือค่อนข้างราบเรียบ มีน้ำแช่ขังในช่วงฤดูฝนเป็นดินลึกที่มีการระบายน้ำเลวหรือค่อนข้างเลว เนื้อดินเป็นพวกดินเหนียว มีเนื้อดินบนเป็นดินร่วนเหนียวหรือดินเหนียวสีเทาแกดินล่างเป็นดินเหนียว สีน้ำตาลอ่อน สีเทาหรือสีน้ำตาลปนเทา พบจุดประสีน้ำตาล สีเหลืองหรือสีแดงปะปนตลอดชั้นดิน ดินมีความอุดมสมบูรณ์ตามธรรมชาติปานกลาง

๒) กลุ่มชุดดินที่ ๑๕

กลุ่มชุดดินที่ ๑๕ เป็นกลุ่มชุดดินที่เกิดจากวัตถุต้นกำเนิดดินพวกตะกอนลำนํ้า พบบริเวณที่ราบตะกอนน้ำพามีสภาพพื้นที่เป็นที่ราบเรียบหรือค่อนข้างราบเรียบ มีน้ำแช่ขังในช่วงฤดูฝนเป็นดินลึกมากที่มีการระบายน้ำค่อนข้างเลวหรือเลว เนื้อดินเป็นพวกดินร่วนเหนียวหรือดินร่วนเหนียวปนทรายแป้ง ดินบนมีสีน้ำตาลปนเทา ดินล่างสีน้ำตาลหรือสีเทาปนชมพู พบจุดประสีเหลืองหรือสีน้ำตาลปนเหลืองตลอดชั้นดิน ดินมีความอุดมสมบูรณ์ตามธรรมชาติต่ำถึงปานกลาง

๓) กลุ่มชุดดินที่ ๑๗

กลุ่มชุดดินที่ ๑๗ เป็นกลุ่มชุดดินที่เกิดจากวัตถุต้นกำเนิดดินพวกตะกอนลำนํ้า หรือจากการสลายตัวผู้พังอยู่กับที่ หรือจากการสลายตัวผู้พังแล้วถูกเคลื่อนย้ายมาทับถมของวัสดุเนื้อหยาบพบบริเวณพื้นที่ราบเรียบหรือค่อนข้างราบเรียบ มีน้ำแช่ขังในช่วงฤดูฝน เป็นดินสีมากที่มีการระบายน้ำค่อนข้างเร็วหรือเร็ว เนื้อดินเป็นพวกดินร่วนละเอียด เนื้อดินบนเป็นดินร่วนปนทรายหรือดินร่วนดินล่างเป็นดินร่วนเหนียวปนทรายหรือดินร่วนเหนียว ดินมีสีน้ำตาลอ่อนถึงสีเทา พบจุดประสีน้ำตาลสีเหลือง หรือสีแดงปะปน บางแห่งอาจพบศิลาแลงอ่อน ดินมีความอุดมสมบูรณ์ตามธรรมชาติต่ำ

๔) กลุ่มชุดดินที่ ๒๒

กลุ่มชุดดินที่ ๒๒ เป็นกลุ่มชุดดินที่เกิดจากวัตถุต้นกำเนิดดินพวกตะกอนลำนํ้า หรือจากการสลายตัวผู้พังอยู่กับที่ หรือจากการสลายตัวผู้พังแล้วถูกเคลื่อนย้ายมาทับถมของวัสดุเนื้อหยาบพบในบริเวณที่ราบเรียบหรือค่อนข้างราบเรียบ ส่วนใหญ่มีน้ำแช่ขังในช่วงฤดูฝนมีสภาพพื้นที่ราบเรียบหรือค่อนข้างราบเรียบ เป็นดินสีที่มีการระบายน้ำค่อนข้างเร็ว เนื้อดินเป็นพวกดินร่วนหยาบโดยมีเนื้อดินบนเป็นพวกดินร่วนปนทรายหรือดินทรายปนดินร่วน ดินล่างเป็นดินร่วนปนทราย สีพื้นเป็นสีเทาหรือสีน้ำตาลปนเทา มีจุดประสีน้ำตาลปนเหลืองหรือสีเหลืองปนน้ำตาล และอาจพบศิลาแลงอ่อนในดินชั้นล่าง ดินมีความอุดมสมบูรณ์ตามธรรมชาติต่ำ

๕) กลุ่มชุดดินที่ ๒๔

กลุ่มชุดดินที่ ๒๔ เป็นกลุ่มชุดดินที่เกิดจากตะกอนลำนํ้า หรือจากการสลายตัวผู้พังอยู่กับที่ หรือจากการสลายตัวผู้พังแล้วถูกเคลื่อนย้ายมาทับถมของวัตถุต้นกำเนิดพวกหินบะซอลต์หรือหินแอนดีไซต์ พบบริเวณพื้นที่ดอนใกล้เคียงกับเขาหินปูน มีสภาพพื้นที่ราบเรียบหรือค่อนข้างราบเรียบ เป็นดินสีมาก มีการระบายน้ำปานกลางถึงดี เนื้อดินเป็นพวกดินเหนียวหรือเหนียวจัด หน้าดินแตกกระแหวเป็นร่องลึกในฤดูแล้ง สีดินเป็นสีดำ สีเทาเข้ม หรือสีน้ำตาล อาจพบจุดประสีน้ำตาล หรือสีแดงปนน้ำตาล ส่วนดินชั้นล่างอาจพบชั้นปูนมาร์ล ดินมีความอุดมสมบูรณ์ตามธรรมชาติปานกลางถึงสูง

๖) กลุ่มชุดดินที่ ๒๙

กลุ่มชุดดินที่ ๒๙ เป็นกลุ่มชุดดินที่เกิดจากการสลายตัวผู้พังอยู่กับที่ หรือจากการสลายตัวผู้พังแล้วถูกเคลื่อนย้ายมาทับถมจากวัสดุหลายชนิดที่มีเนื้อละเอียดทั้งที่มาจากหินตะกอนหรือหินภูเขาไฟ หรือจากวัตถุต้นกำเนิดดินพวกตะกอนลำนํ้า พบบริเวณพื้นที่ดอนที่เป็นลูกคลื่นจนถึงเนินเขา เป็นดินสีมาก มีการระบายน้ำดี เนื้อดินเป็นพวกดินเหนียว สีดินเป็นสีน้ำตาล สีเหลืองหรือสีแดง ดินมีความอุดมสมบูรณ์ตามธรรมชาติค่อนข้างต่ำ

๗) กลุ่มชุดดินที่ ๓๑

กลุ่มชุดดินที่ ๓๑ เป็นกลุ่มชุดดินที่เกิดจากการสลายตัวผู้พังอยู่กับที่ หรือจากการสลายตัวผู้พังแล้วถูกเคลื่อนย้ายมาทับถมของวัสดุเนื้อละเอียด หรือจากวัตถุต้นกำเนิดดินพวกตะกอนลำนํ้าพบบริเวณพื้นที่ดอนที่เป็นลูกคลื่นลอนลาดถึงเป็นเนินเขา เป็นดินสีที่มีการระบายน้ำดีถึงดีปานกลางเนื้อดินเป็นดินเหนียว สีดินเป็นสีน้ำตาล สีเหลืองหรือสีแดง ดินมีความอุดมสมบูรณ์ตามธรรมชาติปานกลาง

๘) กลุ่มชุดดินที่ ๓๕

กลุ่มชุดดินที่ ๓๕ เป็นกลุ่มชุดดินที่เกิดจากวัตถุต้นกำเนิดดินพวกตะกอนลำนํ้า หรือการสลายตัวผุพังอยู่กับที่ หรือการสลายตัวผุพังแล้วถูกเคลื่อนย้ายมาทับถมของวัสดุเนื้อหยาบที่ส่วนใหญ่มาจากหินตะกอน พบบริเวณพื้นที่ตอนที่มีสภาพพื้นที่เป็นลูกคลื่นจนถึงเนินเขา หรือเป็นพื้นที่ภูเขาเป็นดินลึกมีการระบายน้ำดีถึงดีปานกลาง เนื้อดินเป็นพวกดินร่วนละเอียดที่มีเนื้อดินบนเป็นดินร่วนปนทราย ส่วนดินล่างเป็นดินร่วนเหนียวปนทราย ดินมีสีน้ำตาล สีเหลืองหรือแดง และอาจพบจุดประสีต่างๆ ในชั้นดินล่าง ดินมีความอุดมสมบูรณ์ตามธรรมชาติต่ำ

๙) กลุ่มชุดดินที่ ๓๖

กลุ่มชุดดินที่ ๓๖ เป็นกลุ่มชุดดินที่เกิดจากวัตถุต้นกำเนิดดินพวกตะกอนลำนํ้า หรือการสลายตัวผุพังอยู่กับที่ หรือการสลายตัวผุพังแล้วถูกเคลื่อนย้ายมาทับถมของวัสดุเนื้อหยาบ พบบริเวณพื้นที่ตอนที่มีสภาพพื้นที่เป็นลูกคลื่นลอนลาดจนถึงเนินเขา เป็นดินลึก มีการระบายน้ำดีถึงดีปานกลาง มีเนื้อดินเป็นพวกดินร่วนละเอียดที่มีเนื้อดินบนเป็นดินร่วนปนทราย หรือดินร่วน ส่วนดินล่างเป็นดินร่วนเหนียวปนทรายหรือดินร่วนเหนียว ดินมีสีน้ำตาล สีเหลืองหรือแดง และอาจพบจุดประสีต่างๆ ในชั้นดินล่าง ดินมีความอุดมสมบูรณ์ตามธรรมชาติค่อนข้างต่ำถึงปานกลาง

๑๐) กลุ่มชุดดินที่ ๔๖

กลุ่มชุดดินที่ ๔๖ เป็นกลุ่มชุดดินที่เกิดจากวัตถุต้นกำเนิดดินพวกตะกอนลำนํ้า หรือจากการสลายตัวผุพังอยู่กับที่ หรือจากการสลายตัวผุพังแล้วถูกเคลื่อนย้ายมาทับถมของวัสดุเนื้อละเอียดที่มาจากพวกหินตะกอนหรือหินภูเขาไฟ พบบริเวณพื้นที่ตอนที่มีสภาพพื้นที่เป็นลูกคลื่นจนถึงเนินเขาเป็นดินตื้นมาก มีการระบายน้ำดี เนื้อดินเป็นพวกดินเหนียวปนกรวดหรือปนลูกรัง หรือเศษหินที่มีเหล็กเคลือบ พบภายในความลึก ๕๐ ซม. สีดินเป็นสีน้ำตาล สีเหลืองหรือสีแดง ดินมีความอุดมสมบูรณ์ตามธรรมชาติต่ำ

๑๑) กลุ่มชุดดินที่ ๔๘

กลุ่มชุดดินที่ ๔๘ เป็นกลุ่มชุดดินที่เกิดจากวัตถุต้นกำเนิดดินพวกตะกอนลำนํ้า หรือจากการสลายตัวผุพังอยู่กับที่ หรือจากการสลายตัวผุพังแล้วถูกเคลื่อนย้ายมาในระยะทางไม่ไกลนักของวัสดุเนื้อค่อนข้างหยาบที่มาจากพวกหินตะกอน หรือหินแปร พบบริเวณพื้นที่ตอน ที่มีสภาพพื้นที่เป็นลูกคลื่นลอนลาดจนถึงเนินเขาเป็นดินตื้น มีการระบายน้ำดี เนื้อดินบนส่วนใหญ่เป็นดินร่วนปนทราย ส่วนดินล่างเป็นดินปนเศษหินหรือปนกรวด ก้อนกรวดส่วนใหญ่เป็นหินกลมมน หรือเศษหินสีดินเป็นสีน้ำตาล สีเหลืองหรือสีแดง ดินมีความอุดมสมบูรณ์ตามธรรมชาติต่ำ

๑๒) กลุ่มชุดดินที่ ๕๒

กลุ่มชุดดินที่ ๕๒ เป็นกลุ่มชุดดินที่เกิดจากตะกอนลำนํ้าที่ทับอยู่บนชั้นปูนมาร์ล พบบริเวณที่ลาดเชิงเขาหินปูน มีสภาพพื้นที่ค่อนข้างราบเรียบถึงเป็นลูกคลื่นลอนลาดเล็กน้อย เป็นดินตื้นถึงตื้นมากถึงชั้นปูนมาร์ล มีการระบายน้ำดี เนื้อดินเป็นพวกดินเหนียว ดินร่วนเหนียว หรือดินร่วนเหนียวปนทรายแป้ง ที่มีก้อนปูนหรือปูนมาร์ลปะปนอยู่มาก สีดินเป็นสีดำ สีน้ำตาลหรือสีแดง มีความอุดมสมบูรณ์ตามธรรมชาติปานกลางถึงสูง

๑๓) กลุ่มชุดดินที่ ๕๖

กลุ่มชุดดินที่ ๕๖ เป็นกลุ่มชุดดินที่เกิดจากการสลายตัวผุพังอยู่กับที่ หรือจากการสลายตัวผุพังแล้วถูกเคลื่อนย้ายมาทับถมในระยะทางไม่ไกลนักของวัสดุเนื้อหยาบที่มาจากพวกหินตะกอนหรือหินอัคนีพบบริเวณพื้นที่ดอน มีสภาพพื้นที่เป็นลูกคลื่นลอนลาดจนถึงเนินเขา เป็นดินลึกปานกลาง มีการระบายน้ำดี เนื้อดินตอนบนช่วง ๕๐ ซม. เป็นดินร่วนหรือดินร่วนปนทราย ส่วนดินล่างเป็นดินปนเศษหิน มักพบชั้นพบหินพื้นลึกกว่า ๑๐๐ ซม. สีดินเป็นสีน้ำตาล สีเหลืองหรือสีแดง ดินมีความอุดมสมบูรณ์ตามธรรมชาติต่ำนอกจากนี้ยังมีพื้นที่อื่นซึ่งเป็นพื้นที่ที่ไม่เหมาะ หรือเหมาะสมน้อยสำหรับการทำเกษตรกรรม เช่น พื้นที่หินโผล่ พื้นที่ลาดชันเชิงซ้อน (ภูเขา) แหล่งน้ำ เป็นต้น ลักษณะดินที่เป็นปัญหาหลักต่อการทำการเกษตรของตำบลทุ่งนาเลา มีดังนี้

๑) **ดินค่อนข้างเป็นทราย** มีเนื้อที่ประมาณ ๑๒๓ ไร่ หรือร้อยละ ๐.๓๕ ของเนื้อที่ตำบล ได้แก่กลุ่มชุดดินที่ ๒๒ ซึ่งเป็นดินเนื้อค่อนข้างหยาบ และมีช่องว่างในดินขนาดใหญ่ ทำให้ดินมีความสามารถในการดูดซับน้ำและธาตุอาหารได้ต่ำ เกิดการสูญเสีย และธาตุอาหารออกจากดินได้ง่าย การยึดเกาะของเม็ดดินมีน้อยจึงเกิดการชะล้างพังทลายสูญเสียหน้าดินง่าย มีสภาพพื้นที่เป็นลูกคลื่นลอนลาดมีการปรับพื้นที่เพื่อการทำนาเป็นบางบริเวณ ดินมีความอุดมสมบูรณ์ของดินต่ำ เนื้อดินบนเป็นดินร่วนปนทราย เนื้อดินบนเป็นดินร่วนเหนียวปนทราย

๒) **ดินตื้น** มีเนื้อที่ประมาณ ๓๕๙ ไร่ หรือร้อยละ ๒.๑๗ ของเนื้อที่ตำบล ประกอบด้วยกลุ่มชุดดินที่ ๕๖C ๔๘B และกลุ่มชุดดินที่ ๕๒B ซึ่งเป็นดินที่มีชั้นหินพื้นตื้นกว่า ๕๐ เซนติเมตรจากผิวดินดินตื้นเป็นอุปสรรคต่อการซอนไชของรากพืช นอกจากนี้ยังมีส่วนที่เป็นดินน้อยทำให้มีความสามารถในการดูดซับธาตุอาหารและอุ้มน้ำต่ำ พืชจะขาดน้ำทำให้เหี่ยวเฉาไวกว่าพื้นที่อื่น ดินมีความอุดมสมบูรณ์ของดินต่ำ เนื้อดินบนเป็นดินร่วนปนทราย เนื้อดินล่างเป็นดินร่วนปนดินทรายปนกรวดหินและดินเหนียว การแก้ไขปัญหาคทำได้โดยการเพิ่มอินทรีย์วัตถุลงในดิน หรือการปลูกพืชตระกูลถั่วแล้วไถกลบ การใช้วัสดุคลุมดินเพื่อป้องกันการสูญเสียในดิน และการเลือกปลูกพืชที่มีระบบรากตื้นและพืชทนแล้ง เป็นต้น

๒. ด้านการเมือง/การปกครอง

๒.๑ เขตการปกครอง

๑. บ้านนาเลา หมู่ที่ ๑	นายสิทธิชัย ตรงประสิทธิ์ ผู้ใหญ่บ้าน
๒. บ้านชำชมภู หมู่ที่ ๒	นายไสว ต่อवास ผู้ใหญ่บ้าน
๓. บ้านสวนงาม หมู่ที่ ๓	นายชัยโย ภูมิคอนสาร ผู้ใหญ่บ้าน
๔. บ้านห้วยแล้ง หมู่ที่ ๔	นายพยุ่ง ปลื้มกมล ผู้ใหญ่บ้าน
๕. บ้านโนนหัวนา หมู่ที่ ๕	นางสมพร ปลื้มใจ ผู้ใหญ่บ้าน
๖. บ้านน้ำพุหินลาด หมู่ที่ ๖	นายสุหรี ต่อปัญญา ผู้ใหญ่บ้าน
๗. บ้านนาเกาะ หมู่ที่ ๗	นายรัชนาท ต่อชิววัน ผู้ใหญ่บ้าน
๘. บ้านนาวงเดือน หมู่ที่ ๘	นางหนูนา แสนตา ผู้ใหญ่บ้าน
๙. บ้านน้ำอุ่น หมู่ที่ ๙	นายสมยศ พงษ์มาลี กำนันตำบลทุ่งนาเลา

๑๐. บ้านชำภูทอง หมู่ที่ ๑๐ นางบรรจง ผลานิสงค์ ผู้ใหญ่บ้าน
 ๑๑. บ้านวังปลาแก้ว หมู่ที่ ๑๑ นายมงคลชัย เรืองเจริญ ผู้ใหญ่บ้าน

๒.๒ การเลือกตั้ง

การเลือกตั้งผู้บริหารและสมาชิกสภาองค์การบริหารส่วนตำบลทุ่งนาเลา เมื่อวันที่ ๑๙ ตุลาคม ๒๕๕๖ แบ่งเขตเลือกตั้งออกเป็น ๑๑ เขตเลือกตั้ง จำนวนผู้มีสิทธิเลือกตั้ง ๕,๘๐๔ คน จำนวนผู้ไปใช้สิทธิเลือกตั้ง ๓,๙๖๐ คน คณะผู้บริหาร ประกอบด้วย นายกองค์การบริหารส่วนตำบล จำนวน ๑ คน รองนายกองค์การบริหารส่วนตำบล จำนวน ๒ คน และเลขานุการนายกองค์การบริหารส่วนตำบล จำนวน ๑ คน ทำหน้าที่ควบคุมและรับผิดชอบในการบริหารกิจการขององค์การบริหารส่วนตำบล โดยมีพนักงานส่วนตำบลเป็นผู้ปฏิบัติงานให้เกิดผลสำเร็จตามนโยบายที่ผู้บริหารวางไว้ ประกอบด้วย

๑. นายธนภฤต มาตรวงษ์ นายกองค์การบริหารส่วนตำบล
๒. นายสถิตย์ บุคดาसार รองนายกองค์การบริหารส่วนตำบล (คนที่ ๑)
๓. นาย สุรัตน์ ภูมิคอนสาร รองนายกองค์การบริหารส่วนตำบล (คนที่ ๒)
๔. นายธรรมนิทย์ คำพิมพา เลขานุการนายกองค์การบริหารส่วนตำบล

สภาองค์การบริหารส่วนตำบล ประกอบด้วย สมาชิกสภาองค์การบริหารส่วนตำบลทุ่งนาเลาที่ราษฎรเลือกตั้งขึ้นตามกฎหมายว่าด้วยการเลือกตั้งสมาชิกสภาองค์การบริหารส่วนตำบล จำนวน ๑๑ หมู่บ้าน (หมู่บ้านละ ๒ คน รวม ๒๒ คน) อยู่ในตำแหน่งคราวละ ๔ ปี ซึ่งถือว่าเป็นผู้แทนประชาชนในเขตองค์การบริหารส่วนตำบล มีหน้าที่พิจารณาให้ความเห็นชอบร่างข้อบัญญัติ ร่างแผนพัฒนาองค์การบริหารส่วนตำบล พิจารณาปรึกษาหารือใน เรื่องที่เกี่ยวกับกิจการขององค์การบริหารส่วนตำบลตามที่กฎหมายกำหนด และให้มีประธานสภาองค์การบริหารส่วนตำบลคนหนึ่ง และรองประธานสภาคนหนึ่ง ซึ่งนายอำเภอแต่งตั้งจากสมาชิกสภาองค์การบริหารส่วนตำบล ตามมติของสภาองค์การบริหารส่วนตำบล โดยมีรายชื่อต่อไปนี้

๑. นายพิมพา เชื้อศิริ ประธานสภาองค์การบริหารส่วนตำบล หมู่ที่ ๙
๒. นายยุ่ง ปลื้มกมล รองประธานสภาองค์การบริหารส่วนตำบล หมู่ที่ ๕
๓. นางสาววิไลพร เปรมใจ สมาชิกสภาองค์การบริหารส่วนตำบล หมู่ที่ ๑
๔. นางสาวบุญมี โสตสุภาพ สมาชิกสภาองค์การบริหารส่วนตำบล หมู่ที่ ๑
๕. นางสาววรรณนา ซาติทหาร สมาชิกสภาองค์การบริหารส่วนตำบล หมู่ที่ ๒
๖. นายธันวา เชื้อศิริ สมาชิกสภาองค์การบริหารส่วนตำบล หมู่ที่ ๒
๗. นายชัยโย ภูมิคอนสาร สมาชิกสภาองค์การบริหารส่วนตำบล หมู่ที่ ๓
๘. นายแห้ว บุญชู สมาชิกสภาองค์การบริหารส่วนตำบล หมู่ที่ ๓
๙. นายฉลาม เต็มวงษ์ สมาชิกสภาองค์การบริหารส่วนตำบล หมู่ที่ ๔
๑๐. นายบุญเกิด แดงทิพย์ สมาชิกสภาองค์การบริหารส่วนตำบล หมู่ที่ ๔
๑๑. นางสมพร ปลื้มใจ สมาชิกสภาองค์การบริหารส่วนตำบล หมู่ที่ ๕
๑๒. นายแสวง ตลับเงิน สมาชิกสภาองค์การบริหารส่วนตำบล หมู่ที่ ๖

๑๓. นางเพชร วอนเพียร สมาชิกสภาองค์การบริหารส่วนตำบล หมู่ที่ ๖	
๑๔. นางอารี สาซ้อง	สมาชิกสภาองค์การบริหารส่วนตำบล หมู่ที่ ๗
๑๕. นายบุญสูง คำเพชรดี	สมาชิกสภาองค์การบริหารส่วนตำบล หมู่ที่ ๗
๑๖. นายคานิตย์ ทิพย์รักษ์	สมาชิกสภาองค์การบริหารส่วนตำบล หมู่ที่ ๘
๑๗. นายใจเพชร จินที	สมาชิกสภาองค์การบริหารส่วนตำบล หมู่ที่ ๘
๑๘. นายสุริย์ศักดิ์ พุทธา	สมาชิกสภาองค์การบริหารส่วนตำบล หมู่ที่ ๙
๑๙. นายราวี ย้อยภูเขียว	สมาชิกสภาองค์การบริหารส่วนตำบล หมู่ที่ ๑๐
๒๐. นายบุญมี ช่อโนนแดง	สมาชิกสภาองค์การบริหารส่วนตำบล หมู่ที่ ๑๐
๒๑. นายเกียรติกุล หนูเวียง	สมาชิกสภาองค์การบริหารส่วนตำบล หมู่ที่ ๑๑
๒๒. นายสด บุญบำรุง	สมาชิกสภาองค์การบริหารส่วนตำบล หมู่ที่ ๑๑

สภาองค์การบริหารส่วนตำบลทุ่งนาเลา เริ่มก่อตั้งเมื่อปีพ.ศ. ๒๕๓๕ โดยแยกออกจากตำบลทุ่งพระ อำเภอคอนสาร จังหวัดชัยภูมิ ก่อสร้างอาคารที่ทำการสภาตำบลเมื่อปี พ.ศ. ๒๕๓๘ ก่อสร้างอาคารสำนักงานองค์การบริหารส่วนตำบลเมื่อปี พ.ศ. ๒๕๕๐ เป็นสำนักงานจนถึงปัจจุบัน จัดตั้งเป็นองค์การบริหารส่วนตำบล ตามประกาศกระทรวงมหาดไทย ลำดับที่ (๔๙๒) สภาตำบลทุ่งนาเลา อำเภอคอนสาร จังหวัดชัยภูมิ เป็นองค์การบริหารส่วนตำบลทุ่งนาเลา เมื่อวันที่ ๑๖ ธันวาคม ๒๕๓๙ โดยมีผู้บริหารดังต่อไปนี้

๑. นายบุญถม ยศจำรัส ดำรงตำแหน่งเมื่อปี พ.ศ. ๒๕๓๘ – ๒๕๔๒
๒. นายบุญสูง เรืองเจริญ ดำรงตำแหน่งเมื่อปี พ.ศ. ๒๕๔๒ – ๒๕๔๔
๓. นายชาญชัย ภูมิคอนสาร ดำรงตำแหน่งเมื่อปี พ.ศ. ๒๕๔๕ – ๒๕๔๖
๔. นายชาญชัย ภูมิคอนสาร ดำรงตำแหน่งเมื่อปี พ.ศ. ๒๕๔๗-๒๕๔๘
๕. นายไสว ต่อवास ดำรงตำแหน่งเมื่อปี พ.ศ. ๒๕๔๘ – ๒๕๕๒
๕. นายชาญชัย ภูมิคอนสาร ดำรงตำแหน่งเมื่อปี พ.ศ. ๒๕๕๒ – ๒๕๕๖
๖. นายธนกฤต มาตรวงษ์ ดำรงตำแหน่งเมื่อปี พ.ศ. ๒๕๕๖ – ปัจจุบัน

๓. ประชากร

๓.๑ ข้อมูลเกี่ยวกับจำนวนประชากร

ตำบลทุ่งนาเลา แบ่งการปกครองเป็น ๑๑ หมู่บ้าน จำนวน ๒, ๑๗/๑ หลังคาเรือน มีจำนวนประชากร ๖, ๔๙๖ คน แยกเป็น ชาย ๓,๒๒ ๒๘ คน หญิง ๓,๒๖ ๘ คน มีความหนาแน่นของประชากร/พื้นที่ ๑๕๐.๑๓ คน/ ตร.กม. ดังรายละเอียด

หมู่ที่	ชื่อหมู่บ้าน	หลังคาเรือน	ประชากร		
			ชาย	หญิง	รวม
๑	นาเลา	๓๐๖	๔๐๔	๔๑๙	๘๒๓
๒	ชำชมภู	๑๖๓	๒๘๔	๒๙๒	๕๗๖
๓	สวนงาม	๘๔	๑๒๗	๑๓๑	๒๕๘
๔	ห้วยแล้ง	๑๕๓	๒๒๑	๒๕๓	๔๗๔
๕	โนนหัวนา	๒๙๐	๔๑๒	๔๑๑	๘๒๓
๖	น้ำพุหินลาด	๒๓/๙	๓๙๒	๔๑๓	๘๐๕
๗	นาเกาะ	๒๑๙	๓๒๔	๓๖๕	๖๘๙
๘	นาวงเดือน	๒๓๔	๓๓๖	๓๐๖	๖๔๒
๙	น้ำอุ่น	๒๒๓	๓๐๐	๓๐๖	๖๐๖
๑๐	ชำภูทอง	๑๐๒	๑๗๘	๑๖๑	๓๓๙
๑๑	วังปลากัน	๑๕๓	๒๐๖	๑๗๙	๓๘๕
รวม		๒,๒๐๖	๓,๑๘๔	๓,๒๓๖	๖,๔๒๐

ข้อมูล ณ เดือน ธันวาคม พ.ศ. ๒๕๖๓

๓.๒ ช่วงอายุและจำนวนประชากร

หมู่ที่	ช่วงอายุต่ำกว่า ๑๘ ปี ชาย	ช่วงอายุต่ำกว่า ๑๘ ปี หญิง	ช่วงอายุ ๑๘ - ๖๐ ปี ชาย	ช่วงอายุ ๑๘ - ๖๐ ปี หญิง	ช่วงอายุ มากกว่า ๖๐ ปี ชาย	ช่วงอายุ มากกว่า ๖๐ ปี หญิง	รวม
๑	๖๔	๖๖	๒๕๙	๒๗๕	๘๑	๗๘	๘๒๓
๒	๖๓	๔๘	๑๘๒	๑๙๕	๓๙	๔๙	๕๗๖
๓	๒๘	๓๓	๘๐	๗๙	๒๙	๒๙	๒๕๘
๔	๔๓	๔๖	๑๓๑	๑๕๒	๔๗	๕๕	๔๗๔
๕	๗๕	๕๘	๒๖๘	๒๖๑	๖๙	๙๒	๘๒๓
๖	๙๑	๗๙	๒๔๔	๒๖๒	๕๗	๗๒	๘๐๕
๗	๔๙	๕๖	๒๑๖	๒๓๘	๕๙	๗๑	๖๘๙
๘	๖๒	๔๒	๒๐๘	๒๐๖	๖๖	๕๘	๖๔๒
๙	๖๐	๕๕	๑๘๙	๒๐๓	๕๑	๔๘	๖๐๖
๑๐	๔๕	๓๖	๑๑๑	๑๐๔	๒๘	๓๑	๓๓๙
๑๑	๓๙	๒๙	๑๓๗	๑๒๒	๓๐	๒๘	๓๘๕
รวม	๖๑๙	๕๔๘	๒,๐๒๕	๒,๐๙๗	๕๕๖	๖๑๑	๖,๔๒๐

๔. สภาพทางสังคม

๔.๑ การศึกษา

- โรงเรียนประถมศึกษา ๕ แห่ง
 - โรงเรียนบ้านนาเกาะ ตั้งอยู่ที่ หมู่ที่ ๓/ บ้านนาเกาะ ผู้อำนวยการ นายต้น นครดี มีนักเรียนทั้งหมด ๑๑๖ คน
 - โรงเรียนบ้านน้ำพุหินลาด ตั้งอยู่ที่ หมู่ที่ ๖ บ้านน้ำพุหินลาด ผู้อำนวยการ นางวรรณภรณ์ นิตยกุลเศรษฐ์ มีนักเรียนทั้งหมด ๑๒๗/ คน
 - โรงเรียนบ้านโนนหัวนา ตั้งอยู่ที่ หมู่ที่ ๕ บ้านโนนหัวนา ผู้อำนวยการ นางสาวพรวิจิตรชาติชำนาญ มีนักเรียนทั้งหมด ๖๑ คน
 - โรงเรียนบ้านน้ำอุ่น ตั้งอยู่ที่ หมู่ที่ ๙ บ้านน้ำอุ่น ผู้อำนวยการ นายปรีชา เต็มแสง มีนักเรียนทั้งหมด ๖๗/ คน
 - โรงเรียนบ้านนาวงเดือน ตั้งอยู่ที่ หมู่ที่ ๘ บ้านนาวงเดือน ผู้อำนวยการ นายพีรช จรรย์สแนว มีนักเรียนทั้งหมด ๒๐๔ คน
- โรงเรียนมัธยมศึกษา ๑ แห่ง
 - โรงเรียนคอนสารวิทยาคม ตั้งอยู่ที่ หมู่ที่ ๑ บ้านนาเลา ผู้อำนวยการ นายปิยะพล เกื้อนพาชิน มีนักเรียนทั้งหมด ๑,๕๕๐ คน
- โรงเรียนอาชีวศึกษา ๑ แห่ง
- โรงเรียน/สถาบันชั้นสูง - แห่ง
- ที่อ่านหนังสือพิมพ์ประจำหมู่บ้าน ๑๑ แห่ง

ศูนย์พัฒนาเด็กเล็ก

๑. ศูนย์พัฒนาเด็กเล็กวัดโนนจำปาทอง สถานที่ตั้ง หมู่ที่ ๕ บ้านโนนหัวนา ได้รับถ่ายโอนจากกรมศาสนา
๒. ศูนย์พัฒนาเด็กเล็กบ้านนาวงเดือน สถานที่ตั้งอยู่ที่ วัดชัยราษฎร์ หมู่ที่ ๘ บ้านนาวงเดือน ได้รับถ่ายโอน จากกรมพัฒนาชุมชน
๓. ศูนย์พัฒนาเด็กเล็กบ้านน้ำพุหินลาด สถานที่ตั้ง น้ำพุค่น้ำพุหินลาด หมู่ที่ ๖ บ้านน้ำพุหินลาด ได้รับถ่ายโอนจากกรมพัฒนาชุมชน
๔. ศูนย์พัฒนาเด็กเล็กบ้านน้ำอุ่น สถานที่ตั้ง วัดวังน้ำอุ่น หมู่ที่ ๙ บ้านน้ำอุ่น ได้รับถ่ายโอน จากกรมพัฒนาชุมชน

๔.๒ สาธารณสุข

- โรงพยาบาลของรัฐขนาด ๕๐ เตียง ๑ แห่ง
 - ผู้อำนวยการโรงพยาบาล นายศุภพงศ์ ไชยมงคล หมายเลขโทรศัพท์ ๐๔๔-๘๓๖๖๔๐

- โรงพยาบาลส่งเสริมสุขภาพตำบลทุ่งนาเลา ๑ แห่ง
ผู้อำนวยการรพ.สต. นางน้ำทิพย์ ต่อवास หมายเลขโทรศัพท์ ๐๔๔-๘๓๖๓๓๓/
- อัตราการมีและใช้ส้วมราดน้ำ ร้อยละ ๑๐๐

๔.๓ อาชญากรรม

มีสายตรวจประจำตำบลทำหน้าที่และมีจุดตรวจของเจ้าหน้าที่ตำรวจ จากสถานีตำรวจภูธรอำเภอคอนสาร ไม่ปรากฏสถานการณ์ก่อการร้ายและอาชญากรรมในเขตพื้นที่

๔.๔ ยาเสพติด

สถานการณ์แพร่ระบาดของยาเสพติดในจังหวัดชัยภูมิมีการแพร่ระบาดในทุกพื้นที่ เนื่องจากจังหวัดชัยภูมิ มีสภาพปัญหาเป็นพื้นที่ถูกใช้เป็นเส้นทางผ่านของยาเสพติดทั้งจากภาคเหนือและจากชายแดนภาคตะวันออกเฉียงเหนือตอนบน ได้แก่ จังหวัดเลย หนองคายและนครพนม เพื่อลำเลียงผ่านไปยังพื้นที่กรุงเทพมหานคร ปริมณฑล ภาคกลาง ซึ่งตำบลทุ่งนาเลาก็ตั้งอยู่ในพื้นที่เส้นทางผ่านของยาเสพติดทำให้ง่ายต่อการแพร่ระบาดของยาเสพติด

๔.๕ การสังคมสงเคราะห์

- ผู้มีสิทธิได้รับเบี้ยยังชีพผู้สูงอายุ จำนวน ๑,๔๓๐ คน
- ผู้มีสิทธิได้รับเบี้ยยังชีพผู้พิการ จำนวน ๓๘๓ คน
- ผู้มีสิทธิได้รับเบี้ยยังชีพผู้ป่วยเอดส์ จำนวน ๑๓ คน

มีการจัดตั้งกองทุนสวัสดิการชุมชน เพื่อให้คนในชุมชนได้มีส่วนร่วมในการช่วยเหลือซึ่งกันและกัน และเป็นการเสริมสร้างความเข้มแข็งให้กับชุมชน มีการจัดตั้งศูนย์ช่วยเหลือสังคมขึ้น ณ ที่ทำการองค์การบริหารส่วนตำบลทุ่งนาเลา โดยกองทุนสวัสดิการเป็นผู้รับผิดชอบในการให้ความช่วยเหลือผู้สูงอายุ ผู้พิการ ผู้ป่วยเอดส์ ผู้ด้อยโอกาส ผู้ยากไร้ และผู้ที่ประสบปัญหาต่าง ๆ พร้อมได้มีการจัดตั้งศูนย์ดำรงธรรมและศูนย์ยุติธรรมชุมชนตำบลทุ่งนาเลา ในการอำนวยความสะดวกและให้ความช่วยเหลือประชาชนอีกด้านหนึ่ง

๕. ระบบบริการพื้นฐาน

๕.๑ การคมนาคม

- ทางหลวงแผ่นดินตัดผ่าน หมายเลข ๑๒ สาย ชุมแพ - หล่มสัก ๑ สาย
- เส้นทางคมนาคมภายในหมู่บ้าน เป็นถนนสายคอนกรีตเสริมเหล็กและถนนลาดยาง
- เส้นทางคมนาคมระหว่างหมู่บ้านถึงหมู่บ้านและไปยังตำบลอื่นเป็นถนนลาดยาง ถนนคอนกรีตเสริมเหล็กและถนนลูกรัง
- เส้นทางขนส่งผลผลิตทางการเกษตร เป็นถนนลูกรังและถนนหินคลุก

๕.๒ การไฟฟ้า

- ส่วนใหญ่การไฟฟ้าเข้าถึงทุกหมู่บ้าน มีเพียงส่วนน้อยบางหลังคาเรือนที่ยังไม่ได้รับบริการเนื่องจากมีการขยายครัวเรือนออกไปอยู่นอกเขตบริการ

๕.๓ การประปา

มีระบบน้ำประปาหมู่บ้านในพื้นที่ ดังนี้

- มีระบบประปาหมู่บ้าน จำนวน ๙ หมู่บ้าน

๕.๔ โทรศัพท์

มีบริการเกี่ยวกับการสื่อสาร ดังนี้

- โทรศัพท์ประจำบ้าน ๘๕ ครุวเรือน
- ประชาชนมีโทรศัพท์มือถือใช้ ๓,๐๐๕ ราย มีปัญหาด้านการใช้โทรศัพท์มือถือ ๒ หมู่บ้าน คือ หมู่ที่ ๙ บ้านน้ำอุ่น และหมู่ที่ ๑๑ บ้านวังปลาก้อน เนื่องจากทั้ง ๒ หมู่บ้านอยู่ห่างไกลจากจุดที่ตั้งเสารับสัญญาณโทรศัพท์ และเป็นพื้นที่ที่มีภูเขาล้อมรอบ

๕.๕ ไปรษณีย์หรือการสื่อสารหรือการขนส่ง และวัสดุ ครุภัณฑ์

ตำบลทุ่งนาเลา อยู่ห่างจากที่ตั้งทำการไปรษณีย์ ประจำอำเภอคอนสาร ประมาณ ๒ กิโลเมตร ประชาชนในเขตพื้นที่ยังคงใช้บริการจากไปรษณีย์

๖. ระบบเศรษฐกิจ

๖.๑ การเกษตร

อาชีพหลักของประชาชนในพื้นที่ คือ ส่วนใหญ่ประกอบอาชีพเกษตรกรรมได้แก่ ทำนาข้าว ปลูกอ้อย พริก ถั่วเหลือง ข้าวโพดเลี้ยงสัตว์ นอกจากอาชีพหลักด้านการเกษตรแล้วยังมีอาชีพรับจ้างทั่วไป

๖.๒ การประมง

ประชาชนในเขตพื้นที่บางส่วนมีการขุดบ่อเลี้ยงปลา เป็นอาชีพเสริม

๖.๓ การปศุสัตว์

มีการเลี้ยงโคและสุกร ในหมู่บ้านของตำบลทุ่งนาเลา

๖.๔ การบริการ

มีร้านบริการทำผม เสริมสวย พื้นที่ หมู่ที่ ๑,๕ และหมู่ที่ ๙

มีรีสอร์ทในพื้นที่ จำนวน ๓ แห่ง

มีโรงสีข้าวขนาดเล็กในพื้นที่ จำนวน ๕ แห่ง

๖.๕ การท่องเที่ยว

สถานที่ท่องเที่ยวในเขตพื้นที่ตำบลทุ่งนาเลา มีน้ำพุตนาเลา ซึ่งขณะนี้ได้รับงบประมาณในการก่อสร้างจากสำนักงานท่องเที่ยวจังหวัดชัยภูมิ นอกจากนี้ยังมีน้ำพุตน้ำพุหินลาด น้ำพุตนาวงเดือน น้ำพุตน้ำอุ่น และถ้ำน้ำไหล ซึ่งขณะนี้ยังไม่มียางงบประมาณสำหรับการพัฒนาให้เป็นแหล่งท่องเที่ยวที่ได้มาตรฐาน

๖.๖ อุตสาหกรรม

ในเขตพื้นที่ตำบลทุ่งนาเลา ไม่มีโรงงานอุตสาหกรรม มีเพียงอุตสาหกรรมในครัวเรือน คือการตัดเย็บเสื้อผ้า ซึ่งดำเนินการอยู่ในหมู่ที่ ๙ บ้านน้ำอุ่น

๖.๓๗ การพาณิชย์และกลุ่มอาชีพอื่น

การประกอบการพาณิชย์ในเขตพื้นที่ตำบลทุ่งนาเลา มีเพียงร้านค้าจำหน่ายสินค้าเบ็ดเตล็ด และมีกลุ่มผลิตดอกไม้จันทร์ กลุ่มตีมีด และกลุ่มสานเส้นพลาสติก

๖.๓๘ แรงงาน

จำนวนประชากรทั้งหมด ๖,๕๓๑ คน เป็นเพศชาย ๓,๒๖๔ คน เพศหญิง ๓,๒๖๗/ คน มีจำนวนครัวเรือนทั้งหมด ๒,๑๑๕ ครัวเรือน ครัวเรือนเกษตรกร ๑,๕๖๓ ครัวเรือน สมาชิกครัวเรือนเฉลี่ย ๔ คน / ครัวเรือน แรงงานภาคเกษตรภายในครัวเรือนเฉลี่ย ๒ คน/ครัวเรือน นอกจากนี้ยังมีกลุ่มวัยแรงงานที่อพยพไปใช้แรงงานในภาคอุตสาหกรรมในเขตพื้นที่ภาคกลาง

๓/ ศาสนา ประเพณี วัฒนธรรม

๓.๑ การนับถือศาสนา

ประชากรในตำบลนับถือศาสนาพุทธ ทำบุญต่างๆ ตามประเพณีที่สืบทอดกันมาจากบรรพบุรุษ ราษฎรทุกหมู่บ้านยังนับถือสิ่งศักดิ์สิทธิ์ที่มีอยู่ในหมู่บ้าน เช่น ปู่ตา พระธาตุ ราษฎรบางส่วนยังนับถือ หมอธรรม ทุกวันพระจะนำดอกไม้ ธูปเทียนไปบูชาหมอธรรม วันพุธแรกของเดือน ๖ ราษฎรจะทำพิธีเลี้ยงตาปู่ โดยจะนำเหล้าไห ไก่ตัวที่ต้มสุกแล้ว หุ่นปั้นช้าง ม้า วัว มีด ดาบ หอกไปเช่นไหว้ ส่วนหมู่บ้านต่างๆ ที่มีพระธาตุราษฎรในหมู่บ้านจะนิยมไปกราบไหว้ โดยนำดอกไม้ธูปเทียน น้ำหอม ทำพิธีรดน้ำพระธาตุและจะทำบุญตักบาตรพระธาตุในวันขึ้น ๑๕ ค่ำ เดือน ๖ ความเชื่อทางด้านไสยศาสตร์ เมื่อราษฎรในหมู่บ้านเจ็บป่วย เป็นเวลานานมักจะพึ่งหมอธรรมขอให้ช่วยดูให้ว่าสาเหตุเกิดจากอะไร หรือบางครั้งสิ่งของหายก็จะขอให้หมอธรรมช่วยดูให้

- วัด/สำนักสงฆ์ ๑๒ แห่ง
- มัสยิด - แห่ง
- ศาลเจ้า - แห่ง
- โบสถ์ - แห่ง

๓.๒ ประเพณีและงานประจำปี

ตำบลทุ่งนาเลามีงานประเพณีประจำปีดังนี้

บุญเดือนสี่ เป็นการอนุรักษ์วัฒนธรรมประเพณีท้องถิ่น มีการทำบุญตักบาตร การละเล่นสบ้า ทำขนมจีน ข้าวตอก ข้าวเหนียว และขอพรจากผู้เฒ่า ผู้แก่

บุญเดือนสิบ เป็นการทำบุญตักบาตรอุทิศส่วนกุศลถึงญาติที่ล่วงลับไปแล้ว มีการทำข้ากระยาสารท คั่วเนื้อ คั่วปลา

บุญเดือนหก มีกิจกรรมแห่นางแมว เล่นตลกขำขัน ทำพิธีบูชาเจ้าพ่อร่างทรงประจำบ้าน เพื่อขอให้ฟ้าฝนตกต้องตามฤดูกาล

บุญเดือนเจ็ด เป็นการเช่นไหว้ศาลเจ้าปู่ด้วยอาหารหวานคาว เหล้า ยาสูบ เพื่อเป็นเครื่องยึดเหนี่ยวทางจิตใจเป็นความเชื่อทางไสยศาสตร์

นอกจากนี้ยังมีประเพณีอื่นๆ ที่ราษฎรตำบลทุ่งนาเลาส่วนใหญ่เหมือนกับตำบลอื่นในเขตอำเภอคอนสาร

หรืออำเภออื่นๆ เช่น ประเพณีสงกรานต์ มีการทำพิธีรดน้ำดำหัวผู้สูงอายุ รดน้ำพระพุทธรูป ประเพณีเข้าพรรษา ออกพรรษา ลอยกระทง ปีใหม่ เป็นต้น

๓.๓ ภูมิปัญญาท้องถิ่น ภาษาถิ่น

มีการผลิตสิ่งของเครื่องใช้ต่างๆ ไว้ใช้เอง เช่น การทอผ้าชิ้นไหม โสร่งไหม การทอเสื่อ การจักสาน เครื่องมือเครื่องใช้ต่างๆ นอกจากนี้ยังมีอิทธิพลทางความคิด ค่านิยม ความเชื่อต่างๆ เกษตรกรรมตำบลทุ่งนาเลายังมีความเชื่อในเรื่องต่างๆที่เกี่ยวข้องกับการเกษตรไม่ว่าจะเป็น การผลิตข้าว ภูมิอากาศ ศาสนา ผีไร่ ผีนา ผีปอบ ผีฟ้า ตามหมู่บ้านต่างๆ จะมีศาลพระภูมิอยู่ทั่วไป หรือเกือบทุกหลังคาเรือน นอกจากนี้ยังมีศาลตาปู่บ้าน ชาวบ้านจะตั้งเอาไว้กลางบ้านหรือใกล้ๆหมู่บ้าน โดยมีผู้ดูแลคือเป็นเจ้า หรือเจ้าบ้าน เป็นบุคคลที่ได้รับการคัดเลือกจากชาวบ้าน ส่วนใหญ่จะคัดเลือกจากผู้สูงอายุและเป็นผู้มีตระกูลเคยรักษาพระภูมิปู่ตามาก่อน นอกจากนี้มีหน้าที่ในการดูแลศาลตาปู่แล้วยังมีหน้าที่ในการเป็นผู้นำในการบวงสรวงในวันพุธแรกของเดือน ๖ หลังจากทำพิธีบวงสรวงแล้ว เจ้าบ้านจะทำนายทายทักเรื่องฝนฟ้าอากาศ โดยการดูลิ้นไก่ ถ้าลิ้นไก่สวย ก็จะทำนายว่าปีนี้ฝนจะดีฝนตกตามฤดูกาล

ความเชื่อเรื่องการทำนายฝน

- (๑) สังเกตต้นไม้ เช่น มะขาม หว่า คร้อ ปีใดติดผลมากฝนจะมาก
- (๒) สังเกตผึ้ง มดแดง ถ้ามีได้ทำรังในที่สูงฝนจะมาก
- (๓) สังเกตจากดวงดิน ถ้าตัวดำตลอดตัวปีนั้นฝนจะมาก
- (๔) ถ้ามดดำนำไขขึ้นไปที่สูงเชื่อว่าฝนจะตกภายใน ๒-๓ วัน
- (๕) สังเกตลม ถ้าลมพัดเข้าภูเขาฝนจะตกภายในไม่ช้า
- (๖) ดอกหญ้าแพรกมีช่อยาวและตรง เชื่อว่าฝนจะดี
- (๗) ต้นจาม (ทองกวาว) ออกดอกเต็มต้น เชื่อว่าฝนจะดีตลอดปี
- (๘) มดทำรังเป็นสันคมล้อมรูเป็นวงกลม เชื่อว่าน้ำจะดีตลอดปี
- (๙) ควายเอาเท้าชูดดิน ในทิศทางขวางทางเดิน เชื่อว่าน้ำจะน้อย ฝนไม่ดี
- (๑๐) ถ้าปีไหนอากาศหนาวน้อย เชื่อว่า ฝนจะน้อย
- (๑๑) ต้นสาปเสียวยังไม่ออกดอก เชื่อว่า จะยังคงไม่มีฝนต่อไป

ระยะที่ต้นข้าวกำลังตั้งท้องมีการสร้างหุ่นไล่กา โดยใช้ฟางข้าวมาทำเป็นรูปคน ให้สวมเสื้อและสวมหมวก เมื่อมองในระยะไกลจะคล้ายกับคนกำลังทำนา ต่อมาเมื่อนกไม่กลัวหุ่นไล่กา ก็นำถุงพลาสติกที่สะท้อนแสงมาผูกติดกับหุ่นไล่กา หรือใช้เสียงดังไล่กนก โดยทำเป็นคันธนูจากไม้ไผ่ลำเล็กๆ พาดไปบนเกราะไม้ไผ่ขนาดเส้นผ่าศูนย์กลางประมาณ ๔ - ๕ นิ้ว มีเชือกมัดเป็นเกลียวอ่อนทำเป็นสายธนู แรงลมจะทำให้ลูกศรเคลื่อนไหวไปกระทบเกราะไม้ เกิดเป็นเสียงดังขับไล่กนกไม่ให้บินมาใกล้ในบริเวณแปลงปลูกข้าว

ใช้สมุนไพรรักษาโรคต่างๆ เช่น ไต ริดสีดวงทวาร ความดัน ปวดขา ท้องอืด ท้องเฟ้อ กระจายเลือด แก้ฟกช้ำ ใช้สมุนไพรบำรุงร่างกาย ใช้สมุนไพรรักษากระดูกหัก แดง ใช้วิชาทางด้านไสยศาสตร์รักษาโรคต่างๆ เช่น แผลในปาก งูสวัด ตาแดง ฝี ห้ามเลือด

นอกจากภูมิปัญญาข้างต้น ยังมีปราชญ์ชาวบ้านที่มีภูมิรู้และได้รับการยอมรับ ทั้งด้านการแพทย์ การประกอบอาชีพ การอนุรักษ์ทรัพยากรธรรมชาติ ขนบธรรมเนียมประเพณี พิธีกรรมต่างๆ

จากคำเล่าขานของผู้เฒ่าผู้แก่เล่าให้ฟังว่า ตั้งแต่สมัยรัตนโกสินทร์ตอนต้นมีนายภูมิ ชาวเมืองนครไทย แขวงเมืองพิษณุโลก ได้นำสมัครพรรคพวกออกมาหาของป่าที่บริเวณอำเภอคอนสาร เห็นว่าบริเวณนี้มีความอุดมสมบูรณ์จึงได้ตั้งถิ่นฐานอยู่อาศัย และเป็นหัวหน้าหมู่บ้าน ภาษาพูดของตำบลทุ่งนาเลา จึงไม่เหมือนกับภาษาอีสานทั่วไป สำเนียงภาษาจะมีลักษณะคล้ายภาษาของชาวนครไทยและหล่มสัก เหมือนกับบรรพบุรุษ

๗.๔ OTOP สินค้าพื้นเมืองและของที่ระลึก

สินค้าพื้นเมืองมีการทอผ้า ผ้ายืน ไทคอนสาร จำหน่ายให้กับประชาชนในตำบลและหมู่บ้านใกล้เคียง เพื่อใช้ตัดเสื้อผ้าสำหรับเข้าร่วมงานประเพณีบุญเดือนสี่ประเพณีไทคอนสาร ซึ่งถือว่าเป็นเอกลักษณ์ของตำบลและของอำเภอ

นอกจากนี้ยังมี หมาก พลู และมะพร้าว ซึ่งวางจำหน่ายให้กับผู้ที่สัญจรไปมาได้ซื้อเป็นของฝากให้กับญาติ มิตรต่าง ๆ แดนไกล

๘. ทรัพยากรธรรมชาติ

๘.๑ น้ำ

๑) ลำน้ำเชิญ หมู่บ้านที่ได้รับประโยชน์ คือ หมู่ที่ ๔ , ๕ ตามลำดับ มีพื้นที่รับประโยชน์ในการทำการเกษตรประมาณ ๔๐๐ ไร่ เกษตรกรประมาณ ๕๐ ครัวเรือน

๒) ลำห้วยน้ำพุ หมู่บ้านที่ได้รับประโยชน์ คือ หมู่ที่ ๑,๒,๓,๔ ตามลำดับ มีพื้นที่รับประโยชน์ในการทำการเกษตรประมาณ ๕,๐๐๐ ไร่ เกษตรกรประมาณ ๒๐๐ ครัวเรือน

๓) น้ำผุดนางวงเดือน เป็นแหล่งน้ำที่ผุดขึ้นมาจากใต้ดินตลอดทั้งปี หมู่บ้านที่ได้รับประโยชน์ คือ หมู่ที่ ๒,๔,๑๐ ตามลำดับ มีพื้นที่รับประโยชน์ในการทำการเกษตรประมาณ ๑,๐๐๐ ไร่ เกษตรกรประมาณ ๓๐๐ ครัวเรือน

๔) น้ำผุดนาเลา เป็นแหล่งน้ำที่ผุดขึ้นมาจากใต้ดินตลอดทั้งปี หมู่บ้านที่ได้รับประโยชน์ คือ หมู่ที่ ๑,๓ ตามลำดับ มีพื้นที่รับประโยชน์ในการทำการเกษตรประมาณ ๖๐๐ ไร่ เกษตรกรประมาณ ๘๐ ครัวเรือน

๕) น้ำผุดน้ำพุหินลาด เป็นแหล่งน้ำที่ผุดขึ้นมาจากใต้ดินตลอดทั้งปี หมู่บ้านที่ได้รับประโยชน์ คือ หมู่ที่ ๓,๔,๕,๖ ตามลำดับ มีพื้นที่รับประโยชน์ในการทำการเกษตรประมาณ ๒๐๐ ไร่ เกษตรกรประมาณ ๑๐๐ ครัวเรือน

๖) น้ำผุดน้ำอุ่น เป็นแหล่งน้ำที่ผุดขึ้นมาจากใต้ดินตลอดทั้งปี หมู่บ้านที่ได้รับประโยชน์ คือ หมู่ที่ ๓,๔ ตามลำดับ มีพื้นที่รับประโยชน์ในการทำการเกษตรประมาณ ๓๐๐ ไร่ เกษตรกรประมาณ ๔๐ ครัวเรือน

๓) ห้วยน้ำอุ่น หมู่บ้านที่ได้รับประโยชน์ คือ หมู่ที่ ๙,๑๑ ตามลำดับ มีพื้นที่รับประโยชน์ในการทำการเกษตรประมาณ ๕๐๐ ไร่ เกษตรกรประมาณ ๑๒๐ ครัวเรือน

๔) ห้วยนา หมู่บ้านที่ได้รับประโยชน์ คือ หมู่ที่ ๕,๖,๙,๑๐,๑๑ ตามลำดับ มีพื้นที่ รับประโยชน์ในการทำการเกษตรประมาณ ๑,๒๐๐ ไร่ เกษตรกรประมาณ ๓๐๐ ครัวเรือน

๕) ห้วยโท หมู่บ้านที่ได้รับประโยชน์ คือ หมู่ที่ ๕,๖ ตามลำดับ มีพื้นที่ รับประโยชน์ในการทำการเกษตรประมาณ ๑,๐๐๐ ไร่ เกษตรกรประมาณ ๑๒๐ ครัวเรือน

๑๐) ลำห้วยแล้ง หมู่บ้านที่ได้รับประโยชน์คือ หมู่ที่ ๔ มีพื้นที่รับประโยชน์ในการทำการเกษตรประมาณ ๑๐๐ ไร่ เกษตรกรประมาณ ๕๐ ครัวเรือน

๔.๒ ป่าไม้

เขตพื้นที่ตำบลทุ่งนาเลา ทางทิศตะวันตกเป็นภูเขามิป่าไม้ที่อุดมสมบูรณ์ในเขตป่าสงวนแห่งชาติเขตรักษาพันธุ์ป่าผามึ้ง และสวนป่าคอนสาร ประกอบด้วยสภาพป่าและพรรณไม้ดังนี้

๑. ป่าดิบเขา (Hill Evergreen Forest) ประมาณร้อยละ ๕ ของพื้นที่ พบได้บนภูเขาสูงมากกว่า ๔๐๐ เมตร จากระดับน้ำทะเล พรรณไม้ที่พบ เช่น ยมหอม ก่อหมวด ก่อแป้น มะหาด หว่า กำลังเสือโคร่ง กายาน ไทร เป็นต้น

๒. ป่าดิบชื้น (Tropical Rain Forest) ประมาณร้อยละ ๑๐ ของพื้นที่ พบได้ตามหุบเขาริมแม่น้ำและบนภูเขา พรรณไม้ที่พบ เช่น ยาง ตะเคียน กะบาก จำปาป่า ยวนผึ้ง ไผ่บง ไผ่หก กระวาน หวายและเถาวัลย์ชนิดต่าง ๆ

๓. ป่าดิบแล้ง (Dry Dipterocarp Forest) ประมาณร้อยละ ๔๐ ของพื้นที่ พบได้ตามที่ลุ่มหุบเขา ลำห้วย เป็นแนวแคบ ๆ ตามเชิงเขา ที่มีความสูงจากระดับน้ำทะเลต่ำกว่า ๓๐๐ เมตร พรรณไม้ที่พบ เช่น ตะเคียนหิน มะไฟป่า กะยา กแต้ว มะค่าโง่ มะยมป่า มะกอก ๆฝ่ เถาวัลย์ กล้วยไม้ และเฟิร์น เป็นต้น

๔. ป่าเบญจพรรณ (Mixed Deciduous Forest) ประมาณร้อยละ ๕ ของพื้นที่ พบได้ตามป่าโปร่ง ขึ้นอยู่ กระจายตัวบนดินมักเป็นดินร่วนปนทราย พรรณไม้ที่พบ เช่น ประดู่ แดง มะค่าโมง ตะแบก มะเกลือ มะม่วงป่า สะตอป่า ไผ่ป่า ไผ่หนาม ไผ่รวก และไผ่ไร่ เป็นต้น

๕. ป่าเต็งรัง (Dry Dipterocarp Forest) ประมาณร้อยละ ๒๐ ของพื้นที่พบได้ตามป่าโปร่งชนิดดินเป็นดิน ร่วนปนทราย ตามพื้นที่ป่ามีไฟจุด และไฟเพ็ก พรรณไม้ที่พบ เช่น เต็ง รัง เหียง พลวง พะยอม สมอไทย ดีหว้า เต่า แสลงใจ รกฟ้า เข็มป่า มะพร้าวเต่า ปุ่มเป้ง ผักหวาน มะขามป้อม เหมือดโลด และมะกอก เป็นต้น

๖. ป่าไผ่ (Bamboo Forest) ประมาณร้อยละ ๑๐ ของพื้นที่ พบได้ทั่วไป ชนิดไม้ที่พบ เช่น ไผ่ซาง ไผ่ไร่ ไผ่คายน ไผ่หก ไผ่ข้าวหลาม ไผ่เปาะไผ่เพ็ก และไผ่จุด เป็นต้น

๗. อื่น ๆ ประมาณร้อยละ ๕ ของพื้นที่ เช่น ทุ่งหญ้า สวนป่า ชนิดหญ้าที่พบ ได้แก่ หญ้าสามเหลี่ยม หญ้าคา หญ้าคมบาง หญ้าพง สาบเสือ และไมยราบเลื้อย เป็นต้น และสวนป่ายุคาลิตัน สวนป่ากระถินเทพา สวนป่ากระถินยักษ์ นอกจากนี้ยังพบพืชสมุนไพร อาทิเช่น ตะไคร้ต้น กำลังเสือโคร่ง กำลังวัวเถลิง กำลังช้างสาร อบเชย ขมิ้นขาว เชื่องดอกแดง เถาค้าน ตากวาง กำแพงเจ็ดชั้น ชะพลูป่า เครืองูเห่า เถาเอ็นอ่อน เอนอ้า ค้างคาว ยักกูด ม้ากระทืบโรง และชะเอมป่า เป็นต้น

๘.๓ ภูเขา

ในเขตพื้นที่ตำบลทุ่งนาเลา ทางทิศตะวันตกเป็นภูเขามีสป้าไม้ที่อุดมสมบูรณ์ในเขตป่าสงวนแห่งชาติ เขตรักษาพันธุ์สัตว์ป่าผาผึ้ง มีพื้นที่ครอบคลุม ๔ ตำบล ของอำเภอคอนสาร จังหวัดชัยภูมิ ได้แก่ตำบลทุ่งพระ ตำบลทุ่งนาเลา ตำบลห้วยยาง และตำบลทุ่งลุยลาย มีลักษณะภูมิประเทศเป็นเทือกเขาสูงชันสลับซับซ้อนเป็นส่วนหนึ่งของเทือกเขาเพชรบูรณ์ สภาพเป็นเทือกเขาสูงชัน สลับซับซ้อน ทอดยาวตามแนวเหนือ – ใต้ มียอดเขาสาคูญได้แก่ ผาแตก เขาหนอกบัว ผาผึ้ง เขาสูงชันและผาช่องเสือดาว เหมาะแก่การเป็นที่อยู่อาศัยและหลบภัยของสัตว์ป่าที่หายาก คือเสียดผา จากการสำรวจยอดเขาที่สูงที่สุด ประมาณ ๑,๐๖๑ เมตรจากระดับน้ำทะเล สภาพภูมิอากาศทั่วไปเป็นป่าดิบชื้น ป่าดิบแล้ง และป่าเบญจพรรณที่สมบูรณ์จึงทำให้อากาศเย็นสบายตลอดทั้งปี เป็นแหล่งต้นน้ำลำธารที่สำคัญและมีค่ามีจุดเด่นทางธรรมชาติที่สวยงามหลายแห่ง เช่น ถ้ำสิงโต ถ้ำเงิบ ถ้ำผาป่อง ถ้ำค้างคาว น้ำตกวังหิน น้ำตกห้าป่าพง ภาพเขียนสีก่อนประวัติศาสตร์ ๓,๐๐๐ ปี ที่วัดถ้ำขามและถ้ำฮวงโป บ้านวังปลาก้อน ตำบลทุ่งนาเลา เขียนด้วยสีแดงอิน ขนาด ๒.๒ x ๙.๕ เมตร ภาพบางส่วนลบเลือนชำรุด เนื่องจากถูกรบกวนจากกรเผาหน่อไม้ของชาวบ้าน

๘.๔ ทรัพยากรธรรมชาติที่สำคัญขององค์กรปกครองส่วนท้องถิ่น

ตำบลทุ่งนาเลา เป็นตำบลหนึ่งที่มีความสมบูรณ์ทางด้านทรัพยากรธรรมชาติโดยเฉพาะป่าไม้ และพื้นที่ป่า อีกทั้งยังไม่มีปัญหาด้านสิ่งแวดล้อมที่รุนแรงเหมือนในพื้นที่อื่นของประเทศ จึงสามารถรองรับและมีศักยภาพในด้านการเกษตรที่จะสามารถผลิตสินค้าเกษตร พืชอาหาร พืชพลังงานได้อย่างมากหากมีการบริหารจัดการและส่งเสริมจากภาครัฐที่ดี โดยเฉพาะการลงทุนด้านโครงสร้างพื้นฐานเรื่องน้ำ การคมนาคมขนส่งและกระบวนการผลิตอย่างต่อเนื่อง นอกจากนี้ยังมีทรัพยากรทางธรรมชาติที่อุดมสมบูรณ์ เช่น น้ำพุตนาเลา น้ำพุตน้ำพุหินลาด น้ำพุตนาวงเดือน น้ำพุตน้ำอุ่น และถ้ำน้ำไหล ซึ่งน่าจะพัฒนาให้เป็นแหล่งท่องเที่ยวทางธรรมชาติ เพื่อสร้างงานและรายได้ให้กับชุมชนได้

ส่วนที่ ๒

ยุทธศาสตร์การพัฒนาศักยภาพองค์กรปกครองส่วนท้องถิ่น

๑. ความสัมพันธ์ระหว่างแผนพัฒนาระดับมหภาค

๑.๑ แผนยุทธศาสตร์ชาติ ๒๐ ปี

๑. ยุทธศาสตร์ด้านความมั่นคง
๒. ยุทธศาสตร์ด้านการสร้างความสามารถในการแข่งขัน
๓. ยุทธศาสตร์การพัฒนาและเสริมสร้างศักยภาพคน
๔. ยุทธศาสตร์ด้านการสร้างโอกาสความเสมอภาคและเท่าเทียมกันทางสังคม
๕. ยุทธศาสตร์ด้านการสร้างการเติบโตบนคุณภาพชีวิตที่เป็นมิตรกับสิ่งแวดล้อม
๖. ยุทธศาสตร์ด้านการปรับสมดุลและพัฒนาระบบการบริหารจัดการภาครัฐ

๑.๒ แผนพัฒนาเศรษฐกิจและสังคมแห่งชาติ ฉบับที่ ๑๒

ยุทธศาสตร์ที่ ๑ การเสริมสร้างและพัฒนาศักยภาพทุนมนุษย์

แนวทางการพัฒนา

- ปรับเปลี่ยนค่านิยมคนไทยให้มีคุณธรรม จริยธรรม มีวินัย จิตสำนึกและพฤติกรรมที่พึงประสงค์
- พัฒนาศักยภาพคนให้มีทักษะความรู้ และความสามารถในการดำรงชีวิตอย่างมีคุณค่า
- ยกกระดับคุณภาพการศึกษาและการเรียนรู้ตลอดชีวิต
- ลดปัจจัยเสี่ยงด้านสุขภาพและให้ทุกภาคส่วนคำนึงถึงผลกระทบต่อสุขภาพ
- เพิ่มประสิทธิภาพการบริหารจัดการระบบสุขภาพภาครัฐและปรับระบบการเงินการคลังด้านสุขภาพ
- พัฒนาระบบการดูแลและสร้างสภาพแวดล้อมที่เหมาะสมกับสังคมสูงวัย
- ผลักดันให้สถาบันทางสังคมมีส่วนร่วมพัฒนาประเทศอย่างเข้มแข็ง

ยุทธศาสตร์ที่ ๒ การสร้างความเป็นธรรมลดความเหลื่อมล้ำในสังคม

แนวทางการพัฒนา

- เพิ่มโอกาสให้กับกลุ่มประชากรร้อยละ ๔๐ ที่มีรายได้ต่ำสุดให้เข้าถึงบริการที่มีคุณภาพของรัฐ (การเข้าถึงการศึกษา การจัดการด้านสุขภาพ มีที่ดินทำกินของตนเอง ปรับปรุงระบบการจัดเก็บภาษี เพิ่มเบี้ยคนพิการและเบี้ยยังชีพผู้สูงอายุ)
- กระจายให้บริการภาครัฐทั้งด้านการศึกษา สาธารณสุขและสวัสดิการที่มีคุณภาพให้ครอบคลุมและทั่วถึง
- การเสริมสร้างชุมชนเข้มแข็งตามหลักปรัชญาของเศรษฐกิจพอเพียง (สร้างและพัฒนาผู้นำชุมชน ชุมชนมีส่วนร่วมในการจัดสวัสดิการ ส่งเสริมให้เกิดชุมชนแห่งการเรียนรู้บริการ และจัดการทรัพยากร)

ยุทธศาสตร์ที่ ๓ การสร้างความเข้มแข็งทางเศรษฐกิจและแข่งขันได้อย่างยั่งยืน
แนวทางการพัฒนา

- การบริหารจัดการเศรษฐกิจส่วนรวมทั้งในด้านการคลัง
- ต่อยอดความเข้มแข็งของอุตสาหกรรมที่มีศักยภาพปัจจุบันเพื่อยกระดับไปสู่อุตสาหกรรมที่ใช้เทคโนโลยีขั้นสูง
- การเสริมสร้างและพัฒนาขีดความสามารถในการแข่งขันของภาคการผลิตและบริการ

ยุทธศาสตร์ที่ ๔ การเติบโตที่เป็นมิตรกับสิ่งแวดล้อมเพื่อการพัฒนาอย่างยั่งยืน
แนวทางการพัฒนา

- การรักษาพื้นที่ทรัพยากรธรรมชาติ สร้างสมดุลของการอนุรักษ์และใช้ประโยชน์อย่างยั่งยืนและเป็นธรรม
- เพิ่มประสิทธิภาพการบริหารจัดการทรัพยากรน้ำเพื่อให้เกิดความมั่นคงสมดุลและยั่งยืน
- การแก้ไขปัญหาวิกฤตสิ่งแวดล้อม
- ส่งเสริมการผลิตและการบริโภคที่เป็นมิตรกับสิ่งแวดล้อม
- สนับสนุนการลดการปล่อยก๊าซเรือนกระจกและเพิ่มขีดความสามารถในการปรับตัวต่อการเปลี่ยนแปลงสภาพภูมิอากาศ
- การบริหารจัดการเพื่อลดความเสี่ยงด้านภัยพิบัติ
- การพัฒนาระบบการบริหารจัดการและกลไกแก้ไขปัญหาความขัดแย้งด้านทรัพยากรธรรมชาติและสิ่งแวดล้อม
- การพัฒนาความร่วมมือด้านสิ่งแวดล้อมระหว่างประเทศ

ยุทธศาสตร์ที่ ๕ การเสริมสร้างความมั่นคงแห่งชาติเพื่อการพัฒนาประเทศสู่ความมั่งคั่ง และยั่งยืน

แนวทางการพัฒนา

- การรักษาความมั่นคงในเพื่อให้เกิดความสงบในสังคมและธำรงไว้ซึ่งสถาบันหลักของชาติ
- การพัฒนาเสริมสร้างศักยภาพการป้องกันประเทศเพื่อเตรียมความพร้อมในการรับมือภัยคุกคามทั้งการทหารและภัยคุกคามอื่น ๆ
- การส่งเสริมความร่วมมือกับต่างประเทศด้านความมั่นคงเพื่อบูรณาการความร่วมมือกับมิตรประเทศเพื่อผลประโยชน์ทางเศรษฐกิจ สังคมและการป้องกันภัยคุกคามข้ามชาติ
- การรักษาความมั่นคงและผลประโยชน์ของชาติทางทะเลเพื่อคงไว้ซึ่งอำนาจอธิปไตยและสิทธิอธิปไตยในเขตทะเล
- การบริหารจัดการความมั่นคงเพื่อการพัฒนาเพื่อให้เกิดความสอดคล้องกันระหว่างแผนงานที่เกี่ยวข้องกับความมั่นคงการพัฒนาภายใต้การมีส่วนร่วมของภาคประชาชน

ยุทธศาสตร์ที่ ๖ การบริหารจัดการในภาครัฐ การป้องกันการทุจริตประพฤติมิชอบ

แนวทางการพัฒนา

- ปรับปรุงโครงสร้างหน่วยงาน บทบาท ภารกิจ และคุณภาพบุคลากรภาครัฐให้มีความโปร่งใส ทันสมัย คล่องตัว
- ปรับปรุงกระบวนการงบประมาณ และสร้างกลไกในการติดตามตรวจสอบการเงินการคลัง ภาครัฐ เพื่อให้การจัดสรรและการใช้จ่ายมีประสิทธิภาพ
- เพิ่มประสิทธิภาพและยกระดับการใช้บริการสาธารณะให้ได้มาตรฐานสากล
- เพิ่มประสิทธิภาพการบริหารจัดการให้แก่องค์กรปกครองส่วนท้องถิ่นเพื่อให้ประชาชนได้รับการบริหารอย่างมีประสิทธิภาพและทั่วถึง
- ป้องกันและปราบปรามการทุจริตและประพฤติมิชอบเพื่อให้สังคมไทยมีวินัย โปร่งใสและ ยุติธรรม
- ปฏิรูปกฎหมายและกระบวนการยุติธรรมให้มีความทันสมัยและเป็นธรรม

ยุทธศาสตร์ที่ ๗ การพัฒนาโครงสร้างพื้นฐานและระบบโลจิสติกส์

แนวทางการพัฒนา

- การพัฒนาโครงสร้างพื้นฐานคมนาคมขนส่ง พัฒนาขนส่งทางราง ขนส่งสาธารณะ โครงข่าย ถนนขนส่งทางอากาศ ขนส่งทางน้ำ
- การพัฒนาระบบโลจิสติกส์ พัฒนามาตรฐานการบริหารจัดการโลจิสติกส์ การอำนวยความสะดวกทางการค้า
- การพัฒนาด้านพลังงาน เพิ่มประสิทธิภาพการใช้พลังงาน การใช้พลังงานทดแทน ส่งเสริมไทย เป็นศูนย์กลางพลังงาน
- การพัฒนาเศรษฐกิจดิจิทัล ส่งเสริมการใช้เทคโนโลยีดิจิทัลทางธุรกิจ สร้างความมั่นคงปลอดภัยทางไซเบอร์
- พัฒนาระบบน้ำประปา

ยุทธศาสตร์ที่ ๘ การพัฒนาวิทยาศาสตร์ เทคโนโลยี วิจัย และนวัตกรรม

แนวทางการพัฒนา

- เร่งส่งเสริมการลงทุน วิจัยและพัฒนาผลักดันสู่การใช้ประโยชน์เชิงพาณิชย์และเชิงสังคม
- พัฒนาให้เป็นผู้ประกอบการทางเทคโนโลยีส่งเสริมการสร้างสรรค่นวัตกรรมด้านการออกแบบ และการจัดการธุรกิจ
- พัฒนาสภาวะแวดล้อมของ วทน. ทั้งด้านบุคลากร โครงสร้างพื้นฐานทางวิทยาศาสตร์และเทคโนโลยีและการบริหารจัดการ

ยุทธศาสตร์ที่ ๙ การพัฒนาภาค เมืองและพื้นที่เศรษฐกิจ

แนวทางการพัฒนา

- การพัฒนาภาคเพื่อสร้างโอกาสทางเศรษฐกิจให้กระจายตัวอย่างทั่วถึง
- การพัฒนาเมือง
- การพัฒนาเมือง พัฒนาสภาพแวดล้อมเมืองศูนย์กลางของจังหวัดให้เป็นเมืองนำอยู่ เชื้อต่อการขยายตัวทางเศรษฐกิจและสังคม
- พัฒนาพื้นที่เศรษฐกิจ พื้นที่ที่บริหารชายฝั่งทะเลตะวันออกเป็นฐานการผลิตอุตสาหกรรมหลักของประเทศที่ขยายตัวอย่างมีสมดุล

ยุทธศาสตร์ที่ ๑๐ ความร่วมมือระหว่างประเทศเพื่อการพัฒนา

แนวทางการพัฒนา

- ขยายความร่วมมือทางการค้าและลงทุนกับมิตรประเทศ และแสวงหาตลาดใหม่สำหรับสินค้าและบริการของไทย
- พัฒนาความเชื่อมโยงด้านการคมนาคมขนส่ง โลจิสติกส์
- พัฒนาและส่งเสริมให้ไทยเป็นฐานของการประกอบธุรกิจ
- ส่งเสริมการลงทุนไทยในต่างประเทศของผู้ประกอบการไทย
- เปิดประตูการค้าและพัฒนาความร่วมมือกับประเทศเพื่อนบ้าน
- การสร้างความเป็นหุ้นส่วนการพัฒนา กับประเทศในอนุภูมิภาค ภูมิภาคและนานาชาติ
- เข้าร่วมเป็นภาคีความร่วมมือระหว่างประเทศ
- ส่งเสริมความร่วมมือกับภูมิภาคและนานาชาติในการสร้างความมั่นคงในทุกด้าน
- บูรณาการภารกิจด้านความร่วมมือระหว่างประเทศ
- ส่งเสริมให้เกิดการปรับตัวภายในประเทศ

๑.๓ แผนพัฒนาภาค/แผนพัฒนากลุ่มจังหวัด/แผนพัฒนาจังหวัด

แผนพัฒนาภาค

กรอบยุทธศาสตร์การพัฒนภาค

ตามพระราชบัญญัติระเบียบบริหารราชการแผ่นดิน (ฉบับที่ ๓) พ.ศ. ๒๕๕๐ มาตรา ๕๓/๑ และ มาตรา ๕๓/๒ บัญญัติให้จังหวัดและกลุ่มจังหวัดทำแผนพัฒนาจังหวัดและแผนพัฒนากลุ่มจังหวัดให้สอดคล้องกับแนวทางการพัฒนาเศรษฐกิจและสังคมแห่งชาติ และตอบสนองความต้องการของประชาชนในท้องถิ่น สำนักงานพัฒนาการเศรษฐกิจและสังคมแห่งชาติ (สศช.) จึงได้จัดทำกรอบยุทธศาสตร์การพัฒนภาคที่ยึดกระบวนการมีส่วนร่วมของทุกภาคส่วนจากทุกจังหวัดทั้ง ๔ ภูมิภาคขึ้น เพื่อสนับสนุนจังหวัดและกลุ่มจังหวัดให้สามารถ ใช้เป็นกรอบแนวทางในการจัดทำแผนพัฒนาจังหวัดและแผนพัฒนากลุ่มจังหวัด

๑. แนวคิดและหลักการ

๑.๑ ยึดแนวคิดการพัฒนาตาม “ปรัชญาของเศรษฐกิจพอเพียง” ให้เกิดการพัฒนาที่สมดุล เป็นธรรม และมีภูมิคุ้มกันต่อผลกระทบจากกระแสการเปลี่ยนแปลงทั้งจากภายนอกและภายในประเทศ ควบคู่กับแนวคิด “การพัฒนาแบบองค์รวม” ที่ยึด คน ผลประโยชน์ของประชาชน ภูมิสังคม ยุทธศาสตร์พระราชนิพนธ์ เข้าใจ เข้าถึง และพัฒนา ยึดหลักการมีส่วนร่วมของทุกภาคภาคีการพัฒนา และหลักธรรมาภิบาล เพื่อให้สังคม สมานฉันท์ และอยู่เย็นเป็นสุขร่วมกัน

๑.๒ หลักการ มุ่งสร้างความเชื่อมโยงกับแผนระดับชาติต่าง ๆ นโยบายรัฐบาล แผนการบริหารราชการแผ่นดิน เพื่อสร้างโอกาสทางการพัฒนา สอดคล้องกับภูมิสังคมของพื้นที่ โดย

(๑) กำหนดรูปแบบการพัฒนาเชิงพื้นที่ของประเทศและภาค รวมถึงชุมชน

(๒) กำหนดบทบาทและยุทธศาสตร์การพัฒนภาคให้สอดคล้องกับศักยภาพและโอกาสของพื้นที่

๒. ทิศทางการพัฒนาเชิงพื้นที่

ภายใต้กระแสโลกาภิวัตน์ที่มีการเปลี่ยนแปลงตลอดเวลา สภาพแวดล้อมภายนอกเป็นปัจจัยสำคัญต่อการพัฒนาประเทศ เป็นผลให้จำเป็นต้องเตรียมการรองรับการเปลี่ยนแปลงดังกล่าวให้เหมาะสม การพัฒนาที่สมดุล ดังนั้นจึงกำหนดทิศทางการพัฒนาพื้นที่ของประเทศ ดังนี้

๒.๑ พัฒนาพื้นที่ในภูมิภาคต่าง ๆ ของประเทศให้เชื่อมโยงกับภูมิภาคเอเชียตะวันออกเฉียงใต้ เพื่อเป็นฐานการพัฒนาด้านอุตสาหกรรม การเกษตรและการแปรรูปการเกษตร และการท่องเที่ยวของภูมิภาค โดยเฉพาะ

๒.๑.๑ พัฒนาพื้นที่เชื่อมโยงทางเศรษฐกิจตามแนวตะวันออก - ตะวันตก (East West Economic Corridor) เช่น พื้นที่เขตเศรษฐกิจแม่สอด-สุโขทัย-พิษณุโลก-ขอนแก่น-มุกดาหาร แนวสะพานเศรษฐกิจพื้นที่ อรัญประเทศ-สระแก้ว-ปราจีนบุรี พื้นที่เศรษฐกิจระนอง-ชุมพร-บางสะพาน แนวสะพานเศรษฐกิจพังงา-กระบี่-สุราษฎร์ธานี-นครศรีธรรมราช และแนวสะพานเศรษฐกิจสตูล-สงขลา

๒.๑.๒ พัฒนาพื้นที่เชื่อมโยงทางเศรษฐกิจตามแนวเหนือ-ใต้ (North South Economic Corridor) ได้แก่ แนวเศรษฐกิจเชียงของ-เชียงราย-พิษณุโลก-นครสวรรค์-จังหวัดปริมณฑล แนวเศรษฐกิจหนองคาย-อุดรธานี-ขอนแก่น-นครราชสีมา-จังหวัดปริมณฑล พื้นที่แหลมฉบัง-ชลบุรี-ฉะเชิงเทรา-สระแก้ว-บุรีรัมย์-มุกดาหาร

๒.๒ พัฒนาบริการพื้นฐานของชุมชนเพื่อรองรับการพัฒนาเศรษฐกิจเชื่อมโยงระหว่างประเทศ โดยเน้นพื้นที่ชุมชนตามแนวเขตเศรษฐกิจเหนือ-ใต้ และตะวันออก-ตะวันตก โดยเฉพาะชุมชนเศรษฐกิจชายแดน

๒.๓ พัฒนาระบบโลจิสติกส์และโครงข่ายคมนาคมขนส่งเพื่อสนับสนุนการเพิ่มขีดความสามารถในการแข่งขันเชิงพื้นที่ เช่น การพัฒนาระบบบรรดราง เพิ่มประสิทธิภาพการขนส่งทางน้ำ และเพิ่มประสิทธิภาพการเชื่อมโยงโครงข่ายการคมนาคมบริเวณจุดตัด เช่น พิษณุโลก และขอนแก่น

๒.๔ สร้างความมั่นคงของฐานทรัพยากรธรรมชาติและสิ่งแวดล้อม เพื่อรักษาสมดุลของระบบนิเวศให้ยั่งยืน ได้แก่ พัฒนาแหล่งน้ำให้เพียงพอต่อการเกษตร พัฒนาสิ่งแวดล้อมเมืองและแหล่งอุตสาหกรรม และการจัดให้มีการจัดการใช้ประโยชน์ที่ดินอย่างมีประสิทธิภาพ

แผนพัฒนากลุ่มจังหวัด

ข้อมูลทั่วไปของกลุ่มจังหวัดภาคตะวันออกเฉียงเหนือตอนล่าง ๑ (นครราชสีมา ชัยภูมิ บุรีรัมย์ สุรินทร์) สภาพทั่วไป

ที่ตั้งทางภูมิศาสตร์ กลุ่มจังหวัดภาคตะวันออกเฉียงเหนือตอนล่าง ๑ จังหวัดนครราชสีมา ชัยภูมิ บุรีรัมย์ และสุรินทร์ มีพื้นที่ประมาณ ๕๒,๓๘๙.๘๙ ตารางกิโลเมตร หรือประมาณ ๓๒,๗๔๓,๖๗๔ ไร่ ตั้งอยู่ระหว่างเส้นละติจูดที่ ๑๔ องศา ๕ ลิปดาเหนือ ถึงเส้นละติจูดที่ ๑๖ องศา ๔๓ ลิปดาเหนือ และระหว่างเส้นลองจิจูดที่ ๑๐๗ องศา ๑๐ ลิปดาตะวันออก ถึงเส้นลองจิจูดที่ ๑๑๐ องศา ๗ ลิปดาตะวันออก ซึ่งจากที่ตั้งทางภูมิศาสตร์ดังกล่าวนี้จะทำให้พื้นที่ตั้งอยู่ในโซนเวลามาตรฐานสากลที่พิกัดลองจิจูด ๑๐๕ องศาตะวันออก ซึ่งเป็นเวลาที่เร็วกว่ากรีนิชประเทศอังกฤษ ๗ ชั่วโมง และมีสภาพอากาศแบบสวันนา (Tropical Savanna Climate) ตามการจำแนกเขตภูมิอากาศแบบ Koppen ซึ่งจะมีอากาศร้อนอุณหภูมิสูงตลอดปี โดยมีฤดูฝนสลับกับฤดูแล้งอย่างเด่นชัด โดยฤดูฝนเริ่มตั้งแต่เดือนพฤษภาคม ถึงเดือนตุลาคม และฤดูแล้งเริ่มตั้งแต่เดือนพฤศจิกายน ถึงเดือนเมษายน พื้นที่กลุ่มจังหวัด (นครราชสีมา ชัยภูมิ บุรีรัมย์ และสุรินทร์) มีอาณาเขตติดต่อกับพื้นที่จังหวัดใกล้เคียงดังนี้

ทิศใต้ ติดต่อกับจังหวัดปราจีนบุรี และสระแก้วและราชอาณาจักรกัมพูชา

ทิศตะวันตก ติดต่อกับจังหวัดเพชรบูรณ์ ลพบุรี สระบุรี และจังหวัดนครนายก

ขนาดพื้นที่ จากการรวบรวมข้อมูลของกรมพัฒนาที่ดิน พบว่าพื้นที่ทั้ง ๔ จังหวัดมีพื้นที่รวมกันทั้งหมด ๕๒,๓๘๙.๘๙ ตารางกิโลเมตร หรือประมาณ ๓๒,๗๔๓,๖๗๔ ไร่ ซึ่งคิดเป็นร้อยละ ๓๐ .๘๓ ของภาคตะวันออกเฉียงเหนือและคิดเป็นพื้นที่ร้อยละ ๗.๗๐ ของพื้นที่ทั้งประเทศ โดยจังหวัดนครราชสีมาที่มีพื้นที่มากที่สุด รองลงมาได้แก่ จังหวัดชัยภูมิ บุรีรัมย์และสุรินทร์ตามลำดับ

ด้านประชากร สัดส่วน แนวโน้มประชากรและความหนาแน่น จากข้อมูลของสำนักบริหารการทะเบียน กรมการปกครองกระทรวงมหาดไทย ปี ๒๕๕๓ ปรากฏว่ากลุ่มจังหวัด นครชัยบุรินทร์ มีประชากรจำนวน ๖,๖๔๕,๐๓๘ คน ชาย ๓,๓๐๕,๖๗๐ คน หญิง ๓,๓๓๙,๓๖๘ คน คิดเป็นร้อยละ ๑๐.๔๐ จากจำนวนประชากรทั้งประเทศ ๖๓,๘๗๘,๒๖๗ คน

ด้านการปกครอง เขตการปกครองของกลุ่มจังหวัดทั้ง ๔ จังหวัด ประกอบด้วยรายละเอียดดังนี้

จังหวัด	อำเภอ	ตำบล	หมู่บ้าน	เทศบาลนคร/เมือง/ตำบล	อบต.
นครราชสีมา	๓๒	๒๘๙	๓,๗๔๓	๔๙	๒๘๓
ชัยภูมิ	๑๖	๑๒๔	๑,๖๑๗	๒๐	๑๒๒
บุรีรัมย์	๒๓	๑๘๙	๒,๕๔๔	๒๖	๑๘๒
สุรินทร์	๑๗	๑๕๙	๒,๑๑๙	๑๗	๑๕๙

ฐานเศรษฐกิจระดับกลุ่มจังหวัด เมื่อพิจารณาผลิตภัณฑ์มวลรวมระดับจังหวัด และกลุ่มจังหวัดภาคตะวันออกเฉียงเหนือตอนล่าง ๑ ระหว่างปี พ.ศ. ๒๕๓๘ - ๒๕๔๙ พบว่าในระดับกลุ่มจังหวัดมีอัตราเพิ่มในระยะเวลา ๑๑ ปี อยู่ที่ร้อยละ ๑๕.๗๕ (ร้อยละ ๑.๔๓ ต่อปี) แต่อัตราการเพิ่มในช่วงห้าปีแรกมีอัตราลดลงร้อยละ ๖.๙๘ (ร้อยละ ๑.๓๙ ต่อปี) แต่กลับมาเพิ่มขึ้นอย่างมากในช่วง ๖ ปีหลัง โดยมีอัตราการเพิ่มถึงร้อยละ ๒๔.๔๑ (ร้อยละ ๔.๐๗ ต่อปี) แสดงถึงการพัฒนาทางเศรษฐกิจที่ให้ความสำคัญกับภาคตะวันออกเฉียงเหนือที่ได้รับความสนใจจากนักลงทุนทั้งจากหน่วยงานภาครัฐและเอกชนในช่วงระยะหลัง เนื่องจากพื้นที่ในเขตกรุงเทพมหานครและปริมณฑลเริ่มมีข้อจำกัดในการพัฒนาทางเศรษฐกิจทั้งในเชิงพื้นที่รองรับการพัฒนาและกฎระเบียบเกี่ยวกับการพัฒนาต่าง ๆ อย่างไรก็ตามอัตราเพิ่มที่เกิดขึ้นในกลุ่มจังหวัดยังมีต่ำกว่าอัตราเงินเพื่อ ส่งผลให้กลุ่มจังหวัดมีสัดส่วนคนยากจนอยู่ในอัตราที่สูง

ด้านเกษตรกรรม การเพาะปลูก ชนิดพืชที่ปลูกมากในพื้นที่กลุ่มจังหวัด ได้แก่ ข้าว ข้าวโพดเลี้ยงสัตว์ มันสำปะหลังและอ้อยโรงงาน พืชหลักทั้ง ๔ ประเภทในกลุ่มจังหวัดมีการเพาะปลูกรวมพื้นที่ ๑๔.๓๙ ล้านไร่ เมื่อเทียบกับพื้นที่ถือครองทางการเกษตร ๑๘.๖๑ ล้านไร่ จะคิดเป็นสัดส่วนร้อยละ ๗๗.๓๒ ในขณะที่สัดส่วนการปลูกพืชทั้ง ๔ ประเภทของภาคและประเทศมีค่าร้อยละ ๗๔.๑๓ และ ๕๙.๖๓ เมื่อพิจารณาแยกเป็นรายจังหวัดพบว่าจังหวัดนครราชสีมาที่มีพื้นที่ปลูกพืชหลักทั้ง ๔ ประเภทมากที่สุด รองลงมาได้แก่จังหวัดบุรีรัมย์ สุรินทร์ และชัยภูมิตามลำดับ

ด้านการปศุสัตว์ การเลี้ยงโคนม ๒๕.๗ ตัว/ครัวเรือน โคเนื้อ ๖.๖ ตัว/ครัวเรือน กระบือ ๔.๓ ตัว / ครัวเรือน สุกร ๒๘.๕ ตัว/ครัวเรือน ไก่ ๘๐.๐ ตัว/ครัวเรือน และเป็ด มีจำนวน ๔๒.๑ ตัว/ครัวเรือน ตามลำดับ ซึ่งทุกประเภทเมื่อเทียบกับประเทศพบว่าจำนวน/ครัวเรือนของโคนม โคเนื้อ และกระบือของกลุ่มจังหวัดมีค่าใกล้เคียงกับของประเทศ สำหรับสุกร ไก่ และเป็ดของกลุ่มจังหวัดมีค่าต่ำกว่าของประเทศ

ด้านอุตสาหกรรม สถานการณ์อุตสาหกรรมของกลุ่มจังหวัดภาคตะวันออกเฉียงเหนือตอนล่าง ๑ จากข้อมูลของกรมโรงงานอุตสาหกรรม กระทรวงอุตสาหกรรม ซึ่งมีข้อมูลย้อนหลังไปจนถึงปี ๒๕๔๒ พบว่า จังหวัดนครราชสีมาเป็นจังหวัดที่มีโรงงานอุตสาหกรรมมากที่สุดในกลุ่มจังหวัด และมีจำนวนมากเกินครึ่งหนึ่งของโรงงานอุตสาหกรรมทั้งหมดของกลุ่มจังหวัด และมีแนวโน้มที่จะมีสัดส่วนมากขึ้นเรื่อย ๆ แสดงให้เห็นว่า

อุตสาหกรรมในกลุ่มจังหวัดเป็นอุตสาหกรรมประเภทที่ต้องการพึ่งพาเมืองในการเลือกทำเลที่ตั้ง เพื่อสร้างขีดความสามารถในการแข่งขัน เนื่องจากมีโครงสร้างพื้นฐานและบุคลากรสนับสนุนที่สอดคล้องกับความต้องการในการพัฒนาอุตสาหกรรม

เมื่อพิจารณาการเปลี่ยนแปลงจำนวนโรงงานอุตสาหกรรมใน ๓ ปวงปี ได้แก่ พ.ศ. ๒๕๕๒ , ๒๕๕๓ และ ๒๕๕๔ พบว่าในช่วงระหว่าง พ.ศ. ๒๕๕๒ – ๒๕๕๓ ทั้ง ๔ จังหวัดมีจำนวนโรงงานอุตสาหกรรมเพิ่มขึ้นเป็นอย่างมากถึงร้อยละ ๑๗ แต่ในช่วง พ.ศ. ๒๕๕๓ – ๒๕๕๔ กลับมีอัตราการเปลี่ยนแปลงเพียงเล็กน้อย ร้อยละ ๓ โดยเฉพาะอย่างยิ่งจังหวัดสุรินทร์ มีจำนวนโรงงานอุตสาหกรรมลดลงร้อยละ ๙.๕ และเมื่อพิจารณาในรายจังหวัดพบว่าจังหวัดบุรีรัมย์และชัยภูมิ เป็นจังหวัดที่มีอัตราการเพิ่มของจำนวนโรงงานอุตสาหกรรมในระดับสูงด้านการท่องเที่ยว ในพื้นที่กลุ่มจังหวัด จากลักษณะการจัดหมวดหมู่แหล่งท่องเที่ยวของการท่องเที่ยวแห่งประเทศไทย สามารถจัดแบ่งสถานที่ท่องเที่ยวในพื้นที่กลุ่มจังหวัดได้ ๓ ประเภท ได้แก่

๑. แหล่งท่องเที่ยวประเภทธรรมชาติ

๒. แหล่งท่องเที่ยวประเภทประวัติศาสตร์ โบราณวัตถุ และศาสนา

๓. แหล่งท่องเที่ยวประเภทศิลปวัฒนธรรม กิจกรรม วิถีชีวิต

ด้านทรัพยากรธรรมชาติและสิ่งแวดล้อม มีพื้นที่ป่าเพื่อการอนุรักษ์รวมทั้งกลุ่มจังหวัดทั้งหมด

๕๒,๓๒๓,๘๗๐ ไร่ มีส่วนที่ซ้อนทับกันอยู่ระหว่างป่าสงวนแห่งชาติ อุทยานแห่งชาติ เขตรักษาพันธุ์สัตว์ป่าวนอุทยาน ป่าไม้ถาวรแห่งชาติ พื้นที่อนุรักษ์เพิ่มเติม และเขตห้ามล่าสัตว์ป่า

ทรัพยากรน้ำ กลุ่มจังหวัดตั้งอยู่ในเขตพื้นที่ลุ่มน้ำหลัก ๓ ลุ่มน้ำ ได้แก่

ลุ่มน้ำชี มีพื้นที่รับน้ำ ๔๙,๔๗๗ ตารางกิโลเมตร แบ่งออกเป็น ๒๐ ลุ่มน้ำสาขาพื้นที่โครงการ ที่อยู่ในพื้นที่ลุ่มน้ำชี ได้แก่พื้นที่เกือบทั้งหมดของจังหวัดชัยภูมิ และพื้นที่บางส่วนของจังหวัดนครราชสีมา รวมคิดเป็นร้อยละ ๒๕.๘ ของพื้นที่ลุ่มน้ำชีทั้งหมด

ลุ่มน้ำมูล มีพื้นที่รับน้ำ ๖๙,๗๐๐ ตารางกิโลเมตร แบ่งออกเป็น ๓๑ ลุ่มน้ำสาขาพื้นที่โครงการ ที่อยู่ในพื้นที่ลุ่มน้ำ ได้แก่พื้นที่เกือบทั้งหมดของจังหวัดนครราชสีมา และพื้นที่ทั้งหมดของจังหวัดบุรีรัมย์และสุรินทร์ รวมคิดเป็นร้อยละ ๕๔.๒ ของพื้นที่ลุ่มน้ำมูลทั้งหมด

ลุ่มน้ำป่าสัก มีพื้นที่รับน้ำ ๖,๒๙๒ ตารางกิโลเมตร แบ่งออกเป็น ๘ ลุ่มน้ำสาขาพื้นที่โครงการ ที่อยู่ในพื้นที่ลุ่มน้ำ ได้แก่พื้นที่เกือบทั้งหมดของจังหวัดชัยภูมิ และจังหวัดนครราชสีมา รวมคิดเป็นร้อยละ ๒.๔ ของพื้นที่ลุ่มน้ำป่าสักทั้งหมด

ด้านระบบคมนาคมขนส่ง ทางหลวงสายต่าง ๆ ในกลุ่มจังหวัด ระบบคมนาคมขนส่งในพื้นที่กลุ่มจังหวัดมีถนนสายสำคัญหลายสาย มีทางหลวงแผ่นดินสายหลักและสายรอง ที่เชื่อมโยงระหว่างจังหวัด ทำให้การคมนาคมขนส่งในกลุ่มจังหวัดมีประสิทธิภาพสามารถเดินทางได้อย่างสะดวก โดยมีเส้นทางสำคัญดังนี้

- ทางหลวงแผ่นดินหมายเลข ๒ หรือถนนมิตรภาพ
- ทางหลวงแผ่นดินหมายเลข ๒๔ ๒๐๑, ๒๐๒, ๒๐๕, ๒๐๗, ๒๑๘, ๒๑๙, ๒๒๔, ๒๒๕, ๒๒๖, ๓๐๔

และ ๓๔๘ นอกจากนี้กลุ่มจังหวัดยังมีทางหลวงสายอาเซียขนาดผ่าน ได้แก่

- สาย AH ๑๒ ผ่านสะพานมิตรภาพไทย/ลาว - หนองคาย - อุดรธานี - อ.น้ำพอง - ขอนแก่น - อ.บ้านไผ่ - อ.พล - จังหวัดนครราชสีมา - อ.สูงเนิน - อ.สีคิ้ว - อ.มวกเหล็ก - จังหวัดสระบุรี - หินกอง - รังสิต - กรุงเทพฯ รวมระยะทาง ๕๑๑.๕ กิโลเมตร

- สาย AH ๑๒ ผ่านมุกดาหาร - อำนาจเจริญ - โยโสธร - อ.สุวรรณภูมิ - อ.พยัคฆภูมิพิสัย - บุรีรัมย์ - อ.นางรอง - อ.สัมปอ - บ.ช่องตะโก รวมระยะทาง ๔๕๘.๕ กิโลเมตร

ระบบโลจิสติกส์ทางรถไฟ เส้นทางรถไฟที่ผ่านกลุ่มจังหวัดคือ รถไฟสายตะวันออกเฉียงเหนือ (ประกอบด้วย เส้นทางกรุงเทพฯ - อุดรราชธานี, กรุงเทพฯ - หนองคาย, เส้นทางลำชี - อุดรราชธานี, เส้นทาง นครราชสีมา - อุดรราชธานี, เส้นทางกรุงเทพฯ - ศรีสะเกษ)

จังหวัดนครราชสีมา มีเส้นทางไฟสายตะวันออกเฉียงเหนือผ่าน ๒ สายคือ เส้นทางกรุงเทพมหานคร - จังหวัดอุดรราชธานี และเส้นทางกรุงเทพมหานคร - จังหวัดหนองคาย รถไฟทั้งสองสายจะแยกกันที่ชุมทาง จิระ จังหวัดนครราชสีมา นอกจากนี้ยังมีรถไฟอีกสายหนึ่งซึ่งแยกที่ชุมทางแก่งคอย คือสายอำเภอแก่งคอย จังหวัด สระบุรี - อำเภอบัวใหญ่ จังหวัดนครราชสีมา โดยจังหวัดนครราชสีมา มีสถานีรถไฟรวม ๓๘ สถานี และ ๒ ชุม ทาง รวม ๔๐ สถานี สถานีหลักในการขนส่งผู้โดยสารและสินค้าคือ สถานีนครราชสีมา และสถานีชุมทางบัวใหญ่

จังหวัดชัยภูมิ มีเส้นทางรถไฟผ่านพื้นที่ทางตอนใต้ของจังหวัดซึ่งเป็นเส้นทางระหว่างอำเภอแก่งคอย จังหวัดสระบุรี - อำเภอบัวใหญ่ จังหวัดนครราชสีมา - อำเภอเทพสถิต - บำเหน็จณรงค์ - จตุรัส จังหวัดชัยภูมิ ซึ่งมีสถานีรถไฟรวม ๖ สถานี มีขบวนรถไฟผ่านสถานีรถไฟอำเภอบำเหน็จณรงค์และอำเภอจตุรัส

จังหวัดบุรีรัมย์ มีเส้นทางรถไฟผ่าน คือ เส้นทางกรุงเทพมหานคร - จังหวัดอุดรราชธานี กรุงเทพฯ - สุรินทร์

จังหวัดสุรินทร์ มีเส้นทางรถไฟสายตะวันออกเฉียงเหนือผ่านทางตอนบนของจังหวัด โดยมีเส้นทางผ่าน ๑ สายคือ เส้นทางกรุงเทพมหานคร - อุดรราชธานี

วิสัยทัศน์ แหล่งผลิตสินค้าเกษตรและอาหารปลอดภัย ศูนย์กลางผลิตภัณฑ์ใหม่และการท่องเที่ยวอารยธรรมขอม

๑. การพัฒนาสินค้าการเกษตรและอาหารปลอดภัย
 - ๑.๑ ส่งเสริมการผลิตและการแปรรูปข้าวหอมมะลิให้ได้มาตรฐาน
 - ๑.๒ เพิ่มศักยภาพการผลิตมันสำปะหลังเพื่อผลิตอาหารและพลังงานทดแทน
 - ๑.๓ ส่งเสริมและพัฒนาการผลิต การแปรรูป และการตลาดโคเนื้อคุณภาพสูง
๒. การพัฒนาผลิตภัณฑ์ใหม่ที่มีคุณภาพ
 - ๒.๑ เสริมสร้างองค์ความรู้ผลิตภัณฑ์ใหม่สู่การแข่งขัน
 - ๒.๒ ยกกระตือรือร้นการผลิตรวมและการแปรรูปใหม่ให้ได้มาตรฐาน
 - ๒.๓ เพิ่มขีดความสามารถในการแข่งขันด้านการตลาด

๓. การพัฒนาศักยภาพการท่องเที่ยวอารยธรรมขอม
 - ๓.๑ การพัฒนาและฟื้นฟูแหล่งท่องเที่ยวให้เกิดความยั่งยืนและยกระดับให้ได้มาตรฐาน
 - ๓.๒ การพัฒนาโครงสร้างพื้นฐานและสิ่งอำนวยความสะดวกเพื่อการท่องเที่ยว
 - ๓.๓ พัฒนาศูนย์บริการด้านการท่องเที่ยว
 - ๓.๔ ส่งเสริมการตลาดและการประชาสัมพันธ์
 - ๓.๕ การพัฒนาสินค้าและบริการด้านการท่องเที่ยว
๔. พัฒนาระบบ Logistic และกระจายสินค้าในภูมิภาค
 - ๔.๑ พัฒนาและเชื่อมโยงโครงสร้างพื้นฐานด้านการคมนาคมขนส่งในกลุ่มจังหวัดและไปสู่ภูมิภาคอินโดจีน
 - ๔.๒ พัฒนาลิขิตอำนวยความสะดวกและกฎระเบียบที่สนับสนุนระบบโลจิสติกส์การค้าและการลงทุน
 - ๔.๓ พัฒนาศักยภาพบุคลากรและผู้ประกอบการ SMEs ด้านโลจิสติกส์การค้าและการลงทุน เพิ่มขีดความสามารถในการแข่งขัน
 - ๔.๔ พัฒนาระบบข้อมูลและเทคโนโลยีสารสนเทศด้านโลจิสติกส์ การค้าและการลงทุนที่มีประสิทธิภาพ

แผนพัฒนาจังหวัด

ยุทธศาสตร์การพัฒนาจังหวัด

ประเด็นยุทธศาสตร์การพัฒนาจังหวัดชัยภูมิ

ประเด็นยุทธศาสตร์ที่ ๑ การสร้างความเข้มแข็งทางเศรษฐกิจฐานรากและแข่งขันได้อย่างยั่งยืน

เป้าประสงค์

ประชาชนมีรายได้เพิ่มขึ้นและกระจายรายได้ได้อย่างเหมาะสม

เป้าหมายและตัวชี้วัด

๑. ร้อยละที่เพิ่มขึ้นของผลผลิตภาคเกษตรรวม
๒. ร้อยละที่เพิ่มขึ้นของผลิตภัณฑ์จังหวัดต่อหัว
๓. อัตราการขยายตัวของ GPP ภาคเกษตรเพิ่มขึ้น
๔. ร้อยละที่ลดลงของจำนวนคนจน
๕. จำนวนพื้นที่ป่าไม้เพิ่มขึ้นไม่น้อยกว่า ๒๐,๐๐๐ ไร่
๖. จำนวนขยะมูลฝอยที่เกิดขึ้นถูกนำกลับมาใช้ประโยชน์ไม่น้อยกว่าร้อยละ ๖๐
๗. ร้อยละที่เพิ่มขึ้นของรายได้จากการท่องเที่ยว
๘. ร้อยละที่เพิ่มขึ้นของรายได้จากการท่องเที่ยว
๙. จำนวนพื้นที่การเกษตรในเขตชลประทานเพิ่มขึ้น
๑๐. จำนวนพื้นที่การเกษตรในเขตชลประทานเพิ่มขึ้น

๑๑. ปริมาณการกักเก็บน้ำเพิ่มขึ้น

๑๒. ร้อยละของจำนวนเส้นทางคมนาคมได้รับการพัฒนาเพิ่มขึ้น

แนวทางการดำเนินงาน

- ๑ การพัฒนาทรัพยากรการเกษตรให้เข้มแข็งและยั่งยืน
- ๒ การพัฒนาผลผลิตภาพการผลิตสินค้าการเกษตร
- ๓ การพัฒนาเกษตรกร สถาบันเกษตรกร และวิสาหกิจชุมชน
- ๔ การพัฒนาพื้นที่การเกษตรและการถือครองที่ดิน
๕. การพัฒนาอุตสาหกรรมและอุตสาหกรรมแปรรูปผลผลิตทางการเกษตร
๖. การพัฒนาฝีมือแรงงานและบริหารจัดการแรงงานอย่างเป็นระบบ
๗. การพัฒนาและส่งเสริมการทำเมืองแร็ไปแตชและอุตสาหกรรมต่อเนื่อง
๘. การพัฒนาผลิตภัณฑ์ใหม่และผลิตภัณฑ์ชุมชนและท้องถิ่นให้มีคุณภาพ
๙. การพัฒนาผู้ประกอบการและเครือข่ายด้านการตลาด

ประเด็นยุทธศาสตร์ที่ ๒ พัฒนาสังคมและคุณภาพชีวิตให้มั่นคงตามหลักปรัชญาเศรษฐกิจ

พอเพียง

เป้าประสงค์

ประชาชนดำรงชีวิตอย่างมีคุณภาพ มั่นคงตามหลักปรัชญาของเศรษฐกิจพอเพียง

เป้าหมายและตัวชี้วัด

๑. ร้อยละการพัฒนาคุณภาพชีวิตของประชาชนในชุมชนเพิ่มขึ้น
๒. ร้อยละของจำนวนปัญหาทางสังคมของประชาชนลดลง

ประเด็นยุทธศาสตร์ที่ ๓ การสร้างความมั่นคงเพื่อการพัฒนาจังหวัดสู่ความมั่งคั่งและยั่งยืน

เป้าประสงค์

ประชาชนดำรงชีวิตอย่างปลอดภัยในชีวิตและทรัพย์สิน

เป้าหมายและตัวชี้วัด

๑. ร้อยละของการเกิดอาชญากรรมในพื้นที่ลดน้อยลง
๒. ร้อยละที่ลดลงของจำนวนผู้ค้าและผู้เสพยาเสพติด
๓. จำนวนหมู่บ้าน/ชุมชนที่มีกิจกรรมเสริมสร้างความปรองดอง

๑.๔ ยุทธศาสตร์การพัฒนาขององค์กรปกครองส่วนท้องถิ่นในเขตจังหวัด

- ๑ การพัฒนาคนและสังคมที่มีคุณภาพ
- ๒.การพัฒนาคุณภาพชีวิตและความเป็นอยู่ของประชาชนให้เข้มแข็งและยั่งยืน
- ๓.การพัฒนาศักยภาพและขีดความสามารถด้านการเกษตร
- ๔.การพัฒนาศักยภาพการท่องเที่ยว
๕. การส่งเสริมการอนุรักษ์และใช้พลังงานอย่างมีคุณค่า

๖. การพัฒนาโครงสร้างพื้นฐานเพื่อรองรับการเป็นศูนย์กลางทางการตลาดและการเชื่อมโยงสู่ประเทศในประชาคมอาเซียน
๗. การบริหารจัดการทรัพยากรธรรมชาติและสิ่งแวดล้อมแบบมีส่วนร่วมและยั่งยืน
๘. การบริหารจัดการบ้านเมืองที่ดีมีประสิทธิภาพ

๒. ยุทธศาสตร์ขององค์กรปกครองส่วนท้องถิ่น

๒.๑ วิสัยทัศน์

พัฒนาคุณภาพชีวิต ด้วยการให้บริการสาธารณะที่มีประสิทธิภาพพร้อมกับการจัดการทรัพยากรธรรมชาติและสิ่งแวดล้อมที่ยั่งยืน

๒.๒ ยุทธศาสตร์

ยุทธศาสตร์ที่ ๑ ด้านโครงสร้างพื้นฐาน

ยุทธศาสตร์ที่ ๒ ด้านการป้องกันและปราบปรามยาเสพติดและป้องกันปราบปรามการทุจริตประพฤติมิชอบ

ยุทธศาสตร์ที่ ๓ ด้านการพัฒนาเศรษฐกิจ พัฒนาการท่องเที่ยวและสิ่งแวดล้อม

ยุทธศาสตร์ที่ ๔ ด้านการศึกษา ศาสนาวัฒนธรรมประเพณีและนันทนาการ

ยุทธศาสตร์ที่ ๕ ด้านพัฒนาสังคม พัฒนาคุณภาพชีวิตและการสร้างสังคมที่เข้มแข็ง

ยุทธศาสตร์ที่ ๖ ด้านการบริหารจัดการ และบริการ

๒.๓ เป้าประสงค์

๑. พัฒนาปรับปรุงโครงสร้างพื้นฐาน แหล่งน้ำอุปโภค บริโภค แหล่งน้ำเพื่อการเกษตรให้ทั่วถึงและเท่าเทียมกันทุกหมู่บ้าน
๒. เสริมสร้างเพื่อให้ชุมชนเข้มแข็งเพื่อสร้างกระแสต่อต้านยาเสพติด ส่งเสริมการมีส่วนร่วมของทุกภาคส่วนในการบริหารจัดการและการตรวจสอบ
๓. ส่งเสริมการประกอบอาชีพและพัฒนาขีดความสามารถเพื่อรองรับการเข้าสู่ประชาคมอาเซียน ส่งเสริมพัฒนาแหล่งท่องเที่ยวให้มีคุณภาพและมาตรฐาน บริหารจัดการทรัพยากรธรรมชาติและสิ่งแวดล้อมโดยการมีส่วนร่วมของทุกภาคส่วน
๔. พัฒนาส่งเสริมและสนับสนุนด้านการศึกษา ส่งเสริมสนับสนุนการอนุรักษ์ฟื้นฟูจารีตประเพณี ศิลปวัฒนธรรม ภูมิปัญญาท้องถิ่นให้คงอยู่สืบไปและมีความทันสมัยในสถานการณ์ปัจจุบัน
๕. พัฒนาส่งเสริมสนับสนุนและพัฒนาคุณภาพชีวิตเด็ก เยาวชน สตรี ผู้สูงอายุ และผู้ด้อยโอกาส และส่งเสริมให้ประชาชนเข้ามามีส่วนร่วมในการป้องกันปัญหาของชุมชน
๖. พัฒนาส่งเสริมการบริหารจัดการองค์กรตามหลักธรรมาภิบาลการมีส่วนร่วมทุกภาคส่วน

๒.๔ ตัวชี้วัด

๑. ร้อยละของประชาชนผู้ใช้ถนน ใช้น้ำมีความพึงพอใจและร้อยละของประชาชนที่มีไฟฟ้าใช้
๒. ร้อยละของประชาชนที่เข้าร่วมโครงการ
๓. ร้อยละของโรงเรียนที่ได้รับการจัดสรรงบประมาณ
๔. ร้อยละของประชาชนมีความพึงพอใจ

๒.๕ ค่าเป้าหมาย

ยุทธศาสตร์	เป้าหมาย
๑. ยุทธศาสตร์การพัฒนาด้านโครงสร้างพื้นฐาน	ก่อสร้างถนน ปรับปรุง บำรุงรักษาถนน สะพาน ท่อระบายน้ำ แหล่งน้ำอุปโภค บริโภค และพัฒนาโครงสร้างพื้นฐานประเภท สาธารณูปโภค
๒. ยุทธศาสตร์การพัฒนาด้านการป้องกันและปราบปรามยาเสพติดและป้องกันปราบปรามการทุจริตประพฤติมิชอบ	เพื่อสนับสนุน และส่งเสริมการป้องกันและแก้ไขปัญหาสิ่งเสพติดในตำบลและเพื่อสนับสนุนให้ประชาชนมีส่วนร่วมในการดำเนินงานและมีส่วนร่วมในการตรวจสอบการดำเนินงานของหน่วยงาน
๓. ยุทธศาสตร์การพัฒนาด้านเศรษฐกิจ พัฒนาการท่องเที่ยวและสิ่งแวดล้อม	พัฒนาการประกอบอาชีพโดยยึดหลักเศรษฐกิจพอเพียง ก่อสร้างและปรับปรุงสถานที่ท่องเที่ยว รณรงค์เสริมสร้างความรู้ ความเข้าใจให้ประชาชนมีส่วนร่วมในการคุ้มครองดูแลรักษาฟื้นฟูทรัพยากรธรรมชาติและสิ่งแวดล้อม รณรงค์ให้ความรู้เกี่ยวกับการตัดแยกขยะ บริการจัดการขยะ ส่งเสริม สนับสนุนกลุ่มอาชีพต่าง ๆ

ยุทธศาสตร์	เป้าหมาย
๔. ยุทธศาสตร์การพัฒนาด้านการศึกษา ศาสนา วัฒนธรรมประเพณีและนันทนาการ	ส่งเสริมและเพิ่มศักยภาพสถานศึกษา ศูนย์พัฒนาเด็กเล็ก ด้านการศึกษา กีฬาและนันทนาการ ส่งเสริมและสนับสนุนด้านศาสนา ศิลปวัฒนธรรมและงานประเพณี
๕. ยุทธศาสตร์การพัฒนาด้านการพัฒนาสังคม พัฒนาคุณภาพชีวิตและการสร้างสังคมที่เข้มแข็ง	ส่งเสริมและสนับสนุนความเข้มแข็งของเด็กเยาวชน ครอบครัว และชุมชน ให้ความช่วยเหลือ ส่งเสริมด้านสังคม สงเคราะห์ผู้สูงอายุ คนพิการ ผู้ป่วยเอดส์และผู้ด้อยโอกาส
๖. ยุทธศาสตร์การพัฒนาด้านการบริหารจัดการและบริการ	เพื่อให้การบริหารงานมีประสิทธิภาพและประสิทธิภาพสูงสุด เพื่อส่งเสริมและสนับสนุนการมีส่วนร่วมของประชาชนในการดำเนินงาน

๒.๖ กลยุทธ์

๑. พัฒนาโครงสร้างพื้นฐาน ประเภท ก่อสร้างถนน ปรับปรุง บำรุงรักษาถนน สะพาน ท่อระบายน้ำ พัฒนาโครงสร้างพื้นฐานประเภท แหล่งน้ำอุปโภค บริโภค และพัฒนาโครงสร้างพื้นฐานประเภท สาธารณูปโภค
๒. ป้องกันและแก้ไขปัญหาอุบายมุขและสิ่งเสพติดและสร้างจิตสำนึกให้ทางราชการและประชาชนทั่วไปถือประโยชน์ส่วนรวมเป็นสำคัญ
๓. ส่งเสริมนโยบายเศรษฐกิจแบบผสมผสาน ปรับปรุงพัฒนาแหล่งท่องเที่ยว บริหารจัดการสิ่งแวดล้อมในชุมชนและส่งเสริมอาชีพให้แก่ประชาชน
๔. เพิ่มประสิทธิภาพสถานศึกษา ศูนย์พัฒนาเด็กเล็ก อนุรักษ์ประเพณีวัฒนธรรมและส่งเสริมด้านการศึกษา กีฬาและนันทนาการ
๕. พัฒนาศักยภาพของคนให้ทันต่อการเปลี่ยนแปลงด้านการเมือง การบริหาร จัดสวัสดิการแก่ผู้สูงอายุ คนพิการและผู้ป่วยเอดส์ ส่งเสริมสุขภาพดีและส่งเสริมให้ประชาชนเข้ามามีส่วนร่วมในการป้องกันปัญหาของชุมชน
๖. ปรับขบวนการบริหารงานภาครัฐ ป้องกันและบรรเทาสาธารณภัย ส่งเสริมระบบคุณธรรม จริยธรรมและเพิ่มประสิทธิภาพการบริหารจัดการ

๒.๗ จุดยืนทางยุทธศาสตร์

๑. เป็นแหล่งผลิตสินค้าด้านเกษตร
๒. มีเส้นทางคมนาคมอย่างทั่วถึงและเท่าเทียมทุกหมู่บ้าน
๓. พัฒนาปรับปรุงแหล่งท่องเที่ยวให้เป็นแหล่งท่องเที่ยวของตำบล
๔. คุณภาพชีวิตดี ประเพณีเด่น เน้นเกษตรกรรม

๒.๘ ความเชื่อมโยงของยุทธศาสตร์ในภาพรวม

ในภาพรวมแล้วยุทธศาสตร์การพัฒนาขององค์การบริหารส่วนตำบลทุ่งนาเลา มุ่งพัฒนา ๖ ด้าน ได้แก่ ด้านโครงสร้างพื้นฐาน ด้านการป้องกันและปราบปรามยาเสพติดและป้องกันปราบปรามการทุจริต ประพฤติมิชอบ ด้านการพัฒนาเศรษฐกิจ พัฒนาการท่องเที่ยวและสิ่งแวดล้อม ด้านการศึกษา ศาสนา วัฒนธรรมประเพณีและนันทนาการ ด้านพัฒนาสังคม พัฒนาคุณภาพชีวิตและการสร้างสังคมที่เข้มแข็งและด้านการบริหารจัดการ และบริการ

๓. การวิเคราะห์ เพื่อพัฒนาท้องถิ่น

๓.๑ การวิเคราะห์กรอบการจัดทำยุทธศาสตร์ขององค์การปกครองส่วนท้องถิ่น

ผลการวิเคราะห์ศักยภาพเพื่อประเมินสถานการณ์พัฒนาในปัจจุบันและโอกาสการพัฒนาในอนาคตของท้องถิ่นด้วยเทคนิค SWOT Analysis (จุดแข็ง จุดอ่อน โอกาสและอุปสรรค)

จุดแข็ง (Strength)

๑. วิเคราะห์ SWOT ในมิติด้านเศรษฐกิจ

จุดแข็ง(Strengths)	จุดอ่อน(Weaknesses)
<p>มีการเพาะปลูกพืชเศรษฐกิจหลายชนิด มีผลผลิตทางการเกษตร เช่น อ้อย ข้าว มันสำปะหลัง ข้าวโพด</p> <p>การคมนาคมขนส่งเชื่อมโยงอาเซียนได้</p>	<p>๑. ขาดแหล่งกักเก็บน้ำ และระบบชลประทานไม่เพียงพอต่อความต้องการของประชาชน</p> <p>๒. ราคาสินค้าตกต่ำ</p> <p>๓. ต้นทุนการผลิตสูง</p> <p>๔. ขาดการรวมกลุ่มของเกษตรกรทำให้ไม่มีอำนาจในการต่อรอง</p> <p>๕. ปลูกพืชเชิงเดี่ยว</p>
โอกาส(Opportunities)	อุปสรรค (Threats)
<p>เป็นประตูถนนเชื่อมต่อกับหลายจังหวัดในภาคตะวันออกเฉียงเหนือและภาคเหนือ</p>	<p>กรมส่งเสริมจัดสรรงบประมาณให้น้อยไม่เพียงพอต่อการพัฒนาแหล่งน้ำสำหรับการเกษตรให้กับเกษตรกรทั้งในช่วงฤดูการเพาะปลูกและในช่วงฤดูแล้ง</p>
ความได้เปรียบเชิงยุทธศาสตร์	ความท้าทายเชิงยุทธศาสตร์
<p>เป็นพื้นที่ผลิตพืชเศรษฐกิจป้อนให้กับตลาด</p>	<p>๑.หาสถานที่จำหน่ายสินค้าที่มั่นคงถาวรเพื่อป้องกันราคาผลผลิตตกต่ำ</p> <p>๒.ส่งเสริมการประกอบอาชีพตามหลักเศรษฐกิจพอเพียง</p> <p>๓. ส่งเสริมการรวมกลุ่มเพื่อสร้างความเข้มแข็งให้กับกลุ่มเกษตรกร</p> <p>๔.ส่งเสริมการทำเกษตรอินทรีย์</p> <p>๕. พัฒนาเกษตรกรรุ่นใหม่</p>

๒. วิเคราะห์ SWOT ในมิติด้านสังคม

จุดแข็ง(Strengths)	จุดอ่อน(Weaknesses)
มีประเพณีที่เป็นอัตลักษณ์ของตนเอง มีภูมิปัญญาการใช้สมุนไพร การจักสาน มีสถานศึกษาอยู่ในเขตพื้นที่	กระแสโลกาภิวัตน์และการสื่อสารที่ไร้พรมแดน นำวัฒนธรรมตะวันตกเข้ามามีอิทธิพลต่อสังคมและ ครอบครัว ทำให้ทอดทิ้งวัฒนธรรมดั้ง กระแสบริโภคนิยมและวัตถุนิยมรุนแรงมากขึ้น ทำลาย วิถีชีวิตดั้งเดิมของประชาชน เยาวชนในชุมชนไม่สนใจเรียนรู้ภูมิปัญญาที่พ่อแม่ได้ สืบทอดมา ความยากจน ว่างงานอพยพไปหางานทำในเขต พื้นที่อื่น ทิ้งให้เด็กและคนชราไว้ตามลำพังทำให้เกิด ปัญหาครอบครัวขาดความอบอุ่น
โอกาส(Opportunities)	อุปสรรค (Threats)
การประชาสัมพันธ์การจัดงานส่งเสริมประเพณีของแต่ละท้องถิ่น จะทำให้มีนักท่องเที่ยวมาเที่ยวในพื้นที่มากขึ้น เป็นการสร้างรายได้ให้แก่ราษฎรในพื้นที่	การดำเนินงานด้านการส่งเสริมประเพณีท้องถิ่นได้รับ ข้อจำกัดจากหน่วยงานตรวจ
ความได้เปรียบเชิงยุทธศาสตร์	ความท้าทายเชิงยุทธศาสตร์
ประชาชนให้ความร่วมมือในการเข้าร่วมกิจกรรมและ งานประเพณีของท้องถิ่นเป็นอย่างดี	ปลูกจิตสำนึกและส่งเสริมให้ประชาชน รักและหวง แหนประเพณี ศิลปวัฒนธรรมของท้องถิ่นและสืบทอด ให้คงอยู่ตลอดไป

๓. วิเคราะห์ SWOT ในมิติด้านการศึกษา

จุดแข็ง(Strengths)	จุดอ่อน(Weaknesses)
มีสถานศึกษาอยู่ในเขตพื้นที่	เด็กนักเรียนอ่านไม่ออก เขียนไม่ได้เป็นจำนวนมาก การศึกษาของไทยเน้นการท่องจำ เป็นการศึกษาแบบ ตัดคนเก่ง วัตถุประสงค์จากคะแนน เป็นสาเหตุให้เด็กจำนวนมาก ไม่อยากเรียนและเรียนไม่จบ นักเรียนสนใจความบันเทิงมากกว่าการแสวงหา ความรู้ มีความเหลื่อมล้ำทางการศึกษา สืบเนื่องจาก สภาพทางด้านเศรษฐกิจ นักเรียนต้องช่วยพ่อแม่ ทำมาหากิน และไม่มีทุนในการจัดซื้ออุปกรณ์การ เรียนที่เกี่ยวข้องกับการศึกษาเท่าที่ควร เนื่องจากอยู่ ในครอบครัวที่มีรายได้น้อย ขาดสื่อการเรียนการสอนที่ทันสมัย
โอกาส(Opportunities)	อุปสรรค (Threats)
เด็กทุกคนมีความถนัดแตกต่างกัน ถ้าส่งเสริมให้เด็กได้ เรียนรู้ รู้จักคิด นำจุดเด่นและศักยภาพของแต่ละคน ออกมาและส่งเสริมให้เด็กได้เรียนรู้เพื่อดำรงชีวิตให้อยู่ ได้บนความถนัดและความสามารถของตัวเอง จะเป็ นการส่งเสริมการเรียนรู้ที่มีประสิทธิภาพ สร้างความ แข็งแกร่งในกับเด็ก	ขาดแคลนครู บางแห่งครูหนึ่งคนสอนมากกว่าหนึ่งชั้น เรียน และสอนไม่ตรงตามวุฒิ นโยบายการศึกษาเป็นสิ่งที่ถูกปรับเปลี่ยนอยู่ ตลอดเวลา การปฏิรูปการศึกษาขึ้นอยู่กับการเมือง มากกว่าแนวทางและวิธีการ ทำให้การดำเนินการด้าน การศึกษาไม่ต่อเนื่อง การประเมินคุณภาพและวัดผล เป็นการเพิ่มงานให้กับ ครู ปิดกั้นโอกาสในการพัฒนารูปแบบการสอน ครูที่ดี ในระบบการศึกษาไทยคือครูที่ทำงานเอกสารเก่ง ไม่ใช่ครูที่สอนเก่ง
ความได้เปรียบเชิงยุทธศาสตร์	ความท้าทายเชิงยุทธศาสตร์
มีโรงเรียนมัธยมอยู่ในพื้นที่ เด็กไม่ต้องเดินทางไปเรียน ที่อื่นให้สิ้นเปลืองค่าใช้จ่าย	ส่งเสริมและสนับสนุนสถานศึกษา ด้านงบประมาณ บุคลากร และเทคโนโลยีต่างๆ ที่จำเป็นเกี่ยวกับการ การศึกษา

๔. วิเคราะห์ SWOT ในมิติด้านผังเมือง

จุดแข็ง(Strengths)	จุดอ่อน(Weaknesses)
พื้นที่อยู่อาศัย และพื้นที่เกษตรกรรมแบ่งแยกชัดเจน	ด้านสาธารณูปโภค ถนนที่เชื่อมต่อระหว่างหมู่บ้านหรือภายในหมู่บ้านส่วนใหญ่ยังเป็นถนนลูกรัง หน้าฝนเป็นหลุมเป็นบ่อ หน้าแล้งเป็นฝุ่น การคมนาคมระหว่างหมู่บ้านไม่สะดวก ถนนเพื่อการเกษตรไม่ครอบคลุมทั่วถึงทุกพื้นที่ ทำให้มีปัญหาขนถ่ายสินค้าการเกษตร ขาดแหล่งเก็บกักน้ำและระบบชลประทานไม่เพียงพอต่อความต้องการ ถนนมีน้ำกัดเซาะ และมีน้ำท่วมขังในบางหมู่บ้าน การระบายน้ำยังไม่ดีพอ ไม่มีสถานที่กำจัดขยะมูลฝอย ไฟฟ้าเพื่อการเกษตรไม่ครอบคลุมทุกพื้นที่ ไฟฟ้าสำหรับครัวเรือนยังไม่ทั่วถึง เนื่องจากมีการขยายตัวของครัวเรือน
โอกาส(Opportunities)	อุปสรรค (Threats)
ขอรับการสนับสนุนงบประมาณจากหน่วยงานต่าง ๆ เพื่อนำมาพัฒนาและแก้ไขปัญหาให้กับประชาชนในเขตพื้นที่	ขาดงบประมาณรัฐจัดสรรงบประมาณให้ท้องถิ่นค่อนข้างน้อย เมื่อเทียบกับภารกิจ และส่วนใหญ่เป็นเงินผ่าน เช่นงบอาหารกลางวัน เบี้ยยังชีพผู้สูงอายุ ผู้พิการและผู้ป่วยเอดส์
ความได้เปรียบเชิงยุทธศาสตร์	ความท้าทายเชิงยุทธศาสตร์
การดำเนินงานด้านสังคม สวัสดิการ และสังคมสงเคราะห์ได้รับงบประมาณสนับสนุนจากหน่วยงานของกระทรวงพัฒนาสังคมและความมั่นคงของมนุษย์ ทำให้ประหยัดงบประมาณในด้านนี้สามารถนำงบประมาณไปเสริมในด้านอื่น ที่ยังเป็นจุดอ่อน	หาวิธีปรับงบประมาณสู่ระบบงบประมาณสมดุล

๕. วิเคราะห์ SWOT ในมิติด้านเทคโนโลยี

จุดแข็ง(Strengths)	จุดอ่อน(Weaknesses)
นำเอาเทคโนโลยีที่ทันสมัยมาปรับใช้ในการทำงานให้ ได้รับความสะดวกและรวดเร็วยิ่งขึ้น	ความเคยชินกับวิธีการเดิม ความไม่แน่ใจในประสิทธิภาพของนวัตกรรม ความรู้ของบุคลากรต่อนวัตกรรมใหม่ ข้อจำกัดด้านงบประมาณ
โอกาส(Opportunities)	อุปสรรค (Threats)
หน่วยงานต่าง ๆ ให้ความสำคัญในการพัฒนา บุคลากรให้มีความรู้ ความสามารถและ ประสบการณ์มากยิ่งขึ้น	ข้อจำกัดด้านงบประมาณ ความรู้ของบุคลากรต่อนวัตกรรมใหม่ เทคโนโลยีมีพัฒนาการ บุคลากรผู้ใช้ขาดความรู้ ประสบการณ์
ความได้เปรียบเชิงยุทธศาสตร์	ความท้าทายเชิงยุทธศาสตร์
ได้รับการอบรมเพื่อพัฒนาทักษะ ความรู้ ประสบการณ์ในการใช้เครื่องมือด้านเทคโนโลยีมาก ยิ่งขึ้น	จัดตั้งงบประมาณในการส่งเสริมและสนับสนุนในการ พัฒนาความรู้ด้านเทคโนโลยีให้กับบุคลากร จัดตั้งงบประมาณในการจัดซื้อเครื่องมือ เครื่องใช้ที่มี ความทันสมัยมาใช้ในการปฏิบัติงาน เพื่อเพิ่ม ประสิทธิภาพในการปฏิบัติงานให้เพียงพอต่อความ ต้องการ

๖. วิเคราะห์ SWOT ในมิติด้านทรัพยากรธรรมชาติและสิ่งแวดล้อม

จุดแข็ง(Strengths)	จุดอ่อน(Weaknesses)
<p>๑.เขตพื้นที่ตำบลทุ่งนาเลา ทางทิศตะวันตกเป็นภูเขา มีป่าไม้ที่อุดมสมบูรณ์ในเขตป่าสงวนแห่งชาติ เขตรักษาพันธุ์ป่าผาผึ้ง และสวนป่าคอนสาร</p> <p>๒.มีแหล่งน้ำธรรมชาติที่ผุดขึ้นมาจากใต้ดินตลอดทั้งปี เช่น น้ำผุดนาเลา น้ำผุดน้ำพุหินลาด น้ำผุดนางเดือน น้ำผุดน้ำอุ่น และถ้ำน้ำไหล ซึ่งน่าจะพัฒนาให้เป็นแหล่งท่องเที่ยวทางธรรมชาติ เพื่อสร้างงานและรายได้ให้กับชุมชนได้</p>	<p>๑. สภาพแวดล้อมพื้นที่สีเขียวในชุมชนเริ่มลดลง เนื่องจากการขยายตัวของชุมชน และการปลูกพืชประเภทหมาก มะพร้าวลดลง</p> <p>๒. แหล่งท่องเที่ยวในเขตพื้นที่ไม่ได้รับการพัฒนาให้ได้มาตรฐานเพื่อรองรับนักท่องเที่ยว</p> <p>๓.ดินเสื่อมสภาพจากการใช้สารเคมีและปลูกพืชชนิดเดียวติดต่อกันเป็นระยะเวลานาน</p>
โอกาส(Opportunities)	อุปสรรค (Threats)
<p>๑. การเข้าสู่ AEC จะทำให้มีนักท่องเที่ยวมาเที่ยวในพื้นที่มากขึ้น สร้างรายได้ให้แก่ราษฎรในพื้นที่</p>	<p>๑.ถนนในพื้นที่ที่เป็นทรัพย์สินของหน่วยงานอื่น เช่น กรมทางหลวงชนบท องค์การบริหารส่วนจังหวัด ซึ่งเมื่อมีปัญหาเกิดขึ้นกับถนนได้รับการแก้ไขที่ล่าช้า</p> <p>๒. ราชการส่วนกลางถ่ายโอนภารกิจมากมายให้ท้องถิ่นแต่ไม่ถ่ายโอนงบประมาณให้ท้องถิ่นเพื่อเป็นค่าบริหารจัดการ เช่น การถ่ายโอนถนนมาให้ท้องถิ่นแต่ไม่ถ่ายโอนงบประมาณเพื่อบำรุงรักษาซ่อมแซม</p>
ความได้เปรียบเชิงยุทธศาสตร์	ความท้าทายเชิงยุทธศาสตร์
<p>ทำเลที่ตั้งของตำบลมีแหล่งท่องเที่ยวที่อยู่ใกล้กับถนนสายหลักทำให้ได้รับความสะดวกในการเข้าเที่ยวชม</p>	<p>๑.พัฒนาและปรับปรุงแหล่งท่องเที่ยว</p> <p>๒.รักษาสิ่งแวดล้อมด้านการท่องเที่ยว</p> <p>๓.การส่งเสริมการมีส่วนร่วมของชุมชนในการดูแลแหล่งท่องเที่ยว</p>

๓.๒ การประเมินสถานการณ์สภาพแวดล้อมภายนอกที่เกี่ยวข้อง

การเปลี่ยนแปลงในประเทศที่จะส่งผลกระทบต่อ อปต.

- รัฐธรรมนูญฉบับใหม่จะส่งผลกระทบต่อองค์กรปกครองส่วนท้องถิ่นอย่างไร
- แนวโน้มการยกฐานะจาก อปต. เป็นเทศบาลทั่วประเทศ
- แนวโน้มการควมรวมองค์กรปกครองส่วนท้องถิ่นที่มีพื้นที่ในตำบลเดียวกันให้มีองค์กรเดียว
- การเพิ่มขึ้นหรือลดลงของการจัดสรรเงินงบประมาณให้ อปท.

ส่วนที่ ๒

การติดตามและประเมินผล

๑. สรุปผลการติดตามและประเมินผล ปีงบประมาณ พ.ศ. ๒๕๖๔

ยุทธศาสตร์การพัฒนา	จำนวนโครงการ		
	ปรากฏอยู่ในแผนพัฒนาท้องถิ่น	บรรจุในข้อบัญญัติ (นำไปปฏิบัติ)	คิดเป็นร้อยละของโครงการที่ปรากฏในแผนฯ
๑. ยุทธศาสตร์ด้านโครงสร้างพื้นฐาน	๖๒	๔๑	๖๖.๑๒
๒. ยุทธศาสตร์ด้านการป้องกันและปราบปรามยาเสพติดและป้องกันปราบปรามการทุจริต	๓	๐	๐
๓. ยุทธศาสตร์ด้านการพัฒนาเศรษฐกิจ พัฒนาการท่องเที่ยวและสิ่งแวดล้อม	๒๑	๒	๙.๕๒
๔. ยุทธศาสตร์ด้านการพัฒนาการศึกษา ศาสนา วัฒนธรรม ประเพณี และนันทนาการ	๒๓	๑๒	๕๒.๑๗
๕. ยุทธศาสตร์ด้านพัฒนาสังคมและพัฒนาคุณภาพชีวิตและสร้างสังคมที่เข้มแข็ง	๒๕	๒๕	๑๐๐
๖. ยุทธศาสตร์การบริหารจัดการและบริหาร	๑๓	๖	๔๖.๑๕
รวม	๑๔๗	๘๖	๕๘.๕๐

การเบิกจ่ายงบประมาณประจำปี พ.ศ.๒๕๖๔

ยุทธศาสตร์	งบปกติ		เงินสำรองสะสม และเงินสะสม		เงินอุดหนุนเฉพาะกิจ และเงินสนับสนุนจาก หน่วยงานอื่น		รวม	
	จำนวนเงิน	ร้อยละ	จำนวนเงิน	ร้อยละ	จำนวนเงิน	ร้อยละ	จำนวนเงิน	ร้อยละ
๑.ยุทธศาสตร์ด้านโครงสร้าง พื้นฐาน	๖,๐๘๔,๐๐๐	๒๒.๓/ ๙	๒,๐๘๒,๕๐๐	๑๐๐	๔,๐๓๐,๐๐๐	๙๔.๓ ๖	๑๒,๒๓๖,๕๐๐	๓๖.๙ ๓
๒.ยุทธศาสตร์ด้านการป้องกัน และปราบปรามยาเสพติดและ ป้องกันปราบปรามการทุจริต ประพฤติมิชอบ	๐	๐	๐	๐	๐	๐	๐	๐
๓.ยุทธศาสตร์ด้านการพัฒนา เศรษฐกิจ พัฒนาการท่องเที่ยว และสิ่งแวดล้อม	๑๘,๔๑๕	๐.๐๓	๐	๐	๐	๐	๑๘,๔๑๕	๐.๐๖
๔.ยุทธศาสตร์ด้านการศึกษา ศาสนา วัฒนธรรม ประเพณีและ นันทนาการ	๕,๒๓๗/๕,๓๕๒.๔ ๐	๑๙.๓/ ๖	๐	๐	๖๑,๕๐๐	๑.๔๓	๕,๓๓๖,๓/๕๒. ๕๐	๑๖.๑ ๓
๕.ยุทธศาสตร์ด้านการพัฒนา สังคม พัฒนาคุณภาพชีวิตและ การสร้างสังคมที่เข้มแข็ง	๑๔,๕๑๘,๕๙๔	๕๔.๓ ๘	๐	๐	๑๘๑,๓/๓๒	๕.๒๑	๑๔,๖๙๙,๙๒๖	๔๔.๔ ๒
๖.ยุทธศาสตร์ด้านการบริหาร จัดการและบริการ	๘๐๑,๒๐๐	๓	๐	๐	๐	๐	๘๐๑,๒๐๐	๒.๔๒
รวม	๒๖,๖๙๓,๕๖๑. ๕	๑๐๐	๒,๐๘๒,๕๐๐	๑๐๐	๔,๓๑๓,๑๓๒	๑๐๐	๓๓,๐๙๓,๑๙๓. ๕	๑๐๐

๒. กรอบและแนวทางในการติดตามและประเมินผล

คณะกรรมการติดตามและประเมินผลแผนพัฒนา ได้กำหนดกรอบและแนวทางในการติดตามและประเมินผลแผนพัฒนาขององค์การบริหารส่วนตำบลทุ่งนาเลา ตามระเบียบกระทรวงมหาดไทย ว่าด้วยการจัดทำแผนพัฒนาขององค์กรปกครองส่วนท้องถิ่น พ.ศ. ๒๕๔๘ และที่แก้ไขเพิ่มเติมถึง (ฉบับที่ ๓) พ.ศ. ๒๕๖๑ หนังสือกระทรวงมหาดไทย ด่วนที่สุด ที่ มท ๐๘๑๐.๓/ว ๒๙๓๑ ลงวันที่ ๑๕ พฤษภาคม ๒๕๖๒ เรื่อง ชักซ้อมแนวทางการทบทวนแผนพัฒนาท้องถิ่น (พ.ศ. ๒๕๖๑ - ๒๕๖๕) ขององค์กรปกครองส่วนท้องถิ่น และคู่มือการติดตามและประเมินผลการจัดทำและแปลงแผนไปสู่การปฏิบัติขององค์กรปกครองส่วนท้องถิ่น (โดยกรมส่งเสริมการปกครองท้องถิ่นร่วมกับมหาวิทยาลัยธรรมศาสตร์) ดังนี้

๒.๑ กรอบเวลา (time & timeframe) ความสอดคล้อง (relevance) ความพอเพียง (adequacy) ความก้าวหน้า (progress) ประสิทธิภาพ (efficiency) ประสิทธิภาพ (effectiveness) ผลลัพธ์และผลผลิต (outcome and output) การประเมินผลกระทบการประเมินผลกระบวนการ (processevaluation) มีรายละเอียดดังนี้

(๑) กรอบเวลา (time & timeframe)

การดำเนินโครงการเป็นไปตามห้วงเวลาที่กำหนดเอาไว้ในแผนการดำเนินงานหรือไม่ และเป็นห้วงเวลาที่ดำเนินการเหมาะสมต่อถูกต้องหรือไม่ มีความล่าช้าเกิดขึ้นหรือไม่

(๒) ความสอดคล้อง (relevance)

มีความสอดคล้องกับ ยุทธศาสตร์ชาติ แผนพัฒนาเศรษฐกิจและสังคมแห่งชาติ ยุทธศาสตร์การพัฒนากลุ่มจังหวัด ยุทธศาสตร์การพัฒนาจังหวัด ยุทธศาสตร์การพัฒนาองค์กรปกครองส่วนท้องถิ่นในเขตจังหวัด แผนพัฒนาอำเภอ แผนพัฒนาตำบล แผนชุมชน วิสัยทัศน์ พันธกิจ จุดมุ่งหมายเพื่อการพัฒนา แนวทางการพัฒนา นโยบายผู้บริหาร รวมทั้งปัญหา ความต้องการของประชาคมและชุมชน

(๓) ความพอเพียง (adequacy)

การบรรจุโครงการในแผนพัฒนาเป็นโครงการที่มีความจำเป็นต่อประชาชนในชุมชน สามารถแก้ไขปัญหาที่เกิดขึ้นได้ในชุมชน และสามารถดำเนินการได้ตามอำนาจหน้าที่ของท้องถิ่น โดยคำนึงถึงงบประมาณของท้องถิ่น

(๔) ความก้าวหน้า (Progress)

พิจารณาถึงความก้าวหน้าในอนาคตของท้องถิ่น โดยพิจารณา

๑) ด้านโครงสร้างพื้นฐาน

มีโครงสร้างพื้นฐานที่ดี มีถนนในการสัญจรไปมาได้สะดวก ปลอดภัย ประชาชนมีน้ำใช้ในการอุปโภค-บริโภคทั่วครัวเรือน ประชาชนมีไฟฟ้าใช้ครบทุกครัวเรือน และมีไฟฟ้าสาธารณะครบทุกจุด มีแหล่งน้ำในการเกษตรพอเพียง

๒) ด้านงานส่งเสริมคุณภาพชีวิต

เด็กได้รับการศึกษาขั้นพื้นฐานทุกคน ผู้สูงอายุ ผู้พิการ ผู้ป่วยเอดส์ ผู้ด้อยโอกาส ได้รับการดูแลอย่างทั่วถึงกลุ่มอาชีพมีความแข็งแรง โรคติดต่อ โรคระบาด โรคอุบัติใหม่ลดลง สภาพความเป็นอยู่ดีขึ้น มีที่อยู่อาศัยที่มีสภาพมั่นคงแข็งแรง ประชาชนมีสุขภาพร่างกายแข็งแรง

๓) ด้านการจัดระเบียบชุมชนและการรักษาความสงบเรียบร้อย

ประชาชนได้รับความปลอดภัยในชีวิตและทรัพย์สิน ชุมชนปลอดภัยเสพติด ปลอดภัยการพนัน อบายมุข การทะเลาะวิวาท

๔) ด้านเศรษฐกิจ พาณิชยกรรมและการท่องเที่ยว

มีการขยายตัวทางเศรษฐกิจ การพาณิชยกรรมเพิ่มมากขึ้น มีการท่องเที่ยวในท้องถิ่นเพิ่มมากขึ้น ประชาชนมีรายได้เพิ่มขึ้นและเพียงพอในการดำรงชีวิต

๕) ด้านทรัพยากรธรรมชาติและสิ่งแวดล้อม

ทรัพยากรธรรมชาติไม่ถูกทำลาย สภาพแวดล้อมในชุมชนดีขึ้น ปราศจากมลภาวะที่เป็นพิษ ชยะในชุมชนลดลงและถูกกำจัดอย่างเหมาะสม การระบายน้ำดีขึ้น

๖) ด้านศิลปะ วัฒนธรรม จารีตประเพณีและภูมิปัญญาท้องถิ่น

ศิลปะ วัฒนธรรม จารีตประเพณีและภูมิปัญญาท้องถิ่นท้องถิ่นยังคงอยู่และได้รับการส่งเสริมอนุรักษ์สู่คนรุ่นต่อไปประชาชน เด็กและเยาวชนในท้องถิ่นมีจิตสำนึก เกิดความตระหนัก และเข้ามามีส่วนร่วมในการอนุรักษ์ ฟื้นฟู และสืบสานภูมิปัญญาและคุณค่าความหลากหลายทางวัฒนธรรม ทั้งที่เป็นชีวิต ค่านิยมที่ดีงาม และความเป็นไทย รวมทั้งได้เรียนรู้ความสำคัญ รู้จักวิถีชีวิต รู้ถึงคุณค่าของประวัติศาสตร์ในท้องถิ่น ความเป็นมาและวัฒนธรรมประเพณีของท้องถิ่น อันจะสร้างความภูมิใจและจิตสำนึกในการรักษาวัฒนธรรมประเพณีของท้องถิ่นสืบไป

(๕) ประสิทธิภาพ (efficiency)

ติดตามและประเมินโครงการที่ดำเนินการว่าสามารถดำเนินการได้บรรลุวัตถุประสงค์หรือไม่ มีผลกระทบเกิดขึ้นหรือไม่ ผู้เข้าร่วมโครงการมีความพึงพอใจหรือไม่ การดำเนินโครงการสามารถแก้ไขปัญหาของชุมชนได้หรือไม่ งบประมาณถูกใช้ไปอย่างประหยัดและคุ้มค่า ทรัพย์สิน เช่น วัสดุ อุปกรณ์ ครุภัณฑ์ ถูกใช้ไปอย่างคุ้มค่า มีการบำรุงรักษาและซ่อมแซมมีการปรับปรุงหรือไม่

(๖) ประสิทธิผล (effectiveness)

ประชาชนมีความพึงพอใจมากน้อยเพียงใด ปัญหาของชุมชนประชาชนได้รับการแก้ไขหรือไม่ มีผลกระทบต่อประชาชนในชุมชนหรือไม่

(๗) ผลลัพธ์และผลผลิต (outcome and output)

ประชาชน ชุมชน ได้รับอะไรจากการดำเนินโครงการขององค์การบริหารส่วนตำบล ซึ่งส่งผลไปถึงการพัฒนาจังหวัด ภูมิภาคและระดับประเทศ

(๘) การประเมินผลกระทบการประเมินผลกระบวนการ (processevaluation)

เป็นการประเมินถึงผลกระทบต่อชุมชนและสังคมและหน่วยงานที่เกี่ยวข้องโดยพิจารณาถึงผลกระทบต่อสุขภาพของประชาชน สังคม สภาพแวดล้อม สิ่งแวดล้อม ธรรมชาติ เศรษฐกิจ ว่ามีผลกระทบเกิดขึ้นอย่างไร สาเหตุจากอะไร ประเมินผลกระบวนการดำเนินงานโครงการ กระบวนการเหมาะสม ถูกต้องหรือไม่

๒.๒ การวิเคราะห์สภาพแวดล้อมของท้องถิ่น

คณะกรรมการติดตามและประเมินผลแผนพัฒนา ดำเนินการวิเคราะห์สภาพแวดล้อมท้องถิ่น ในระดับชุมชนและทั้งในเขตองค์กรปกครองส่วนท้องถิ่น และรวมทั้งตำบล ซึ่งมีปฏิสัมพันธ์ซึ่งกันและกันกับสภาพแวดล้อมภายใต้สังคมที่เป็นทั้งระบบเปิดมากกว่าระบบปิดในปัจจุบันโดยการวิเคราะห์สภาพแวดล้อมเป็นการวิเคราะห์สภาพแวดล้อมทั้งภายนอกและภายใน ดังนี้

(๑) การวิเคราะห์สภาพแวดล้อมภายนอก

คณะกรรมการติดตามและประเมินผลแผนพัฒนา ดำเนินการวิเคราะห์สภาพแวดล้อมภายนอก เป็นการตรวจสอบ ประเมินและกรองปัจจัยหรือข้อมูลจากสภาพแวดล้อมภายนอกที่มีผลกระทบต่อท้องถิ่น เช่น สภาพเศรษฐกิจ เทคโนโลยี การเมือง กฎหมาย สังคม สิ่งแวดล้อม วิเคราะห์เพื่อให้เกิดการบูรณาการ (integration) ร่วมกันกับองค์กรปกครองส่วนท้องถิ่น หน่วยงานราชการ หรือรัฐวิสาหกิจ การวิเคราะห์สภาพภายนอกนี้ เป็นการระบุถึงโอกาสและอุปสรรคที่จะต้องดำเนินการและแก้ไขปัญหาที่เกิดขึ้น

(๓) การวิเคราะห์สภาพแวดล้อมภายใน

เป็นการตรวจสอบ ประเมินและกรองปัจจัยหรือข้อมูลจากสภาพแวดล้อมในท้องถิ่น ปัจจัยใดเป็นจุดแข็งหรือจุดอ่อนที่องค์กรปกครองส่วนท้องถิ่นจะแสวงหาโอกาสพัฒนาและหลีกเลี่ยงอุปสรรคที่อาจจะเกิดขึ้นได้ ซึ่งการติดตามและประเมินผลโดยกำหนดให้มีการวิเคราะห์สภาพแวดล้อมภายใน สามารถทำได้หลายแนวทาง เช่น การวิเคราะห์ห่วงโซ่แห่งคุณค่าภายในท้องถิ่น (value-chain analysis) การวิเคราะห์ปัจจัยภายในตามสายงาน (scanning functional resources) เป็นการวิเคราะห์ ตรวจสอบ ติดตาม องค์กรปกครองส่วนท้องถิ่นเพื่อวิเคราะห์ถึงจุดแข็งและจุดอ่อน

๒.๓ การติดตามประเมินผลแผนพัฒนาขององค์การบริหารส่วนตำบลทุ่งนาเลา

➤ ติดตามและประเมินผลยุทธศาสตร์และโครงการตามแนวทางการพิจารณาการติดตาม และประเมินผลยุทธศาสตร์ และตามแนวทางการพิจารณาการติดตามและประเมินผลโครงการเพื่อความ สอดคล้องแผนพัฒนาท้องถิ่น (พ.ศ. ๒๕๖๑ – ๒๕๖๕)

➤ ติดตามและประเมินผลแผนพัฒนาท้องถิ่น (พ.ศ. ๒๕๖๑ – ๒๕๖๕) ปึงงบประมาณ พ.ศ. ๒๕๖๕ รวมทั้งที่เปลี่ยนแปลง และเพิ่มเติม

๒.๔ ดำเนินการตรวจสอบในระหว่างการดำเนินโครงการพัฒนาและกิจกรรมที่ดำเนินการจริง ทั้งหมดในพื้นที่ขององค์กรปกครองส่วนท้องถิ่นประจำปีงบประมาณนั้น ว่าสามารถเป็นไปตามเป้าหมายที่ตั้งไว้หรือไม่

๒.๕ สรุปผลการดำเนินโครงการในแผนพัฒนา

๔.๖ สรุปผลการประเมินความพึงพอใจ

๔.๗ เปรียบเทียบผลการดำเนินงานในปีที่ผ่านมาและปีปัจจุบัน

๔.๘ เสนอแนะความคิดเห็นที่ได้จากการติดตามและประเมินผล

๓. ระเบียบ วิธีการในการติดตามและประเมินผล

ระเบียบ วิธีการในการติดตามและประเมินผล วิธีการในการติดตามและประเมินผลแผนพัฒนา ซึ่งต้อง กำหนดวิธีการติดตามและประเมิน กำหนดช่วงเวลาในการติดตามและประเมินผล โดยมีองค์ประกอบที่ สำคัญ ๒ ประการ ดังนี้

๓.๑ ระเบียบในการติดตามและประเมินผลแผนพัฒนา ระเบียบวิธีการในการติดตามและ ประเมินผลแผนพัฒนา มีองค์ประกอบ ๔ ประการดังนี้

(๑) **ผู้เข้าร่วมติดตามและประเมินผล** ได้แก่ คณะกรรมการติดตามและประเมินผู้รับผิดชอบแผนพัฒนา สมาชิกสภา ประชาชนในท้องถิ่น ผู้มีส่วนเกี่ยวข้อง และผู้มีส่วนได้เสีย (stakeholders) ในท้องถิ่น ผู้รับผิดชอบโครงการ

(๒) **ขั้นตอนในการติดตามและประเมินผล**

(๓) **ห้วงระยะเวลาในการติดตามและประเมินผล**

คณะกรรมการต้องดำเนินการติดตามรายงานผลและเสนอความเห็นซึ่งได้จากการติดตามและประเมินผลแผนพัฒนาต่อผู้บริหารท้องถิ่น เพื่อให้ผู้บริหารท้องถิ่นเสนอต่อสภาท้องถิ่น และคณะกรรมการพัฒนาท้องถิ่น พร้อมทั้งประกาศผลการติดตามและประเมินผลแผนพัฒนาให้ประชาชนในท้องถิ่นทราบในที่เปิดเผยภายในสิบห้าวันนับแต่วันรายงานผลและเสนอความเห็นดังกล่าวและต้องปิดประกาศไว้เป็นระยะเวลาไม่น้อยกว่าสามสิบวันโดยอย่างน้อยปีละหนึ่งครั้งภายในเดือนธันวาคมของทุกปี โดยสามารถติดตามเป็นรายไตรมาสและรายหกเดือนได้ ดังนี้

รายไตรมาส

- (๑) ไตรมาสที่ ๑ (เดือน ตุลาคม – ธันวาคม)
- (๒) ไตรมาสที่ ๒ (เดือน มกราคม – มีนาคม)
- (๓) ไตรมาสที่ ๓ (เดือน เมษายน – มิถุนายน)
- (๔) ไตรมาสที่ ๔ (เดือน กรกฎาคม – กันยายน)

ระยะ ๖ เดือน

- (๑) เดือน ตุลาคม – มีนาคม
- (๒) เดือน เมษายน – กันยายน

(๔) **เครื่องมือ** อันได้แก่

เครื่องมือ อุปกรณ์ สิ่งที่ใช้เป็นสื่อสำหรับการติดตามและประเมินผล เพื่อใช้ในการรวบรวมข้อมูลแผนพัฒนาที่ได้กำหนดขึ้น ซึ่งมีผลต่อการพัฒนาท้องถิ่น ข้อมูลดังกล่าวเป็นได้ทั้งข้อมูลเชิงปริมาณ และข้อมูลเชิงคุณภาพ มีความจำเป็นและสำคัญในการนำมาหาค่าและผลของประโยชน์ที่ได้รับจากแผนพัฒนา เป็นแบบสอบถาม แบบวัดคุณภาพแผน แบบติดตามและประเมินผล โครงการสำหรับแผนพัฒนาเพื่อความสอดคล้องของยุทธศาสตร์และโครงการ แบบตัวบ่งชี้ของการปฏิบัติงาน แบบบันทึกข้อมูล แบบรายงาน เพื่อนำไปวิเคราะห์ทางสถิติ และการหาผลสัมฤทธิ์โดยรูปแบบต่างๆ ที่สอดคล้องกับบริบทของท้องถิ่น

(๕) กรรมวิธี อันได้แก่

เป็นเป็นวิธีการติดตามและประเมินผล จะต้องศึกษาเอกสารที่เกี่ยวข้องกับ ยุทธศาสตร์ ซึ่งเป็นการตรวจดูเอกสารหลักฐานต่างๆ ที่เกี่ยวข้องกับการพัฒนาท้องถิ่น โดยดำเนินการตรวจสอบเอกสารหลักฐานต่างๆ อันได้แก่แผนพัฒนา แผนการดำเนินการ ข้อบัญญัติงบประมาณรายจ่าย การลงนามในสัญญา การเบิกจ่ายงบประมาณ เอกสารการดำเนินโครงการ เพื่อตรวจดูว่าดำเนินการให้เป็นไปตามวัตถุประสงค์และได้รับผลตามที่ตั้งไว้หรือไม่ โดยการเก็บข้อมูล วิเคราะห์ข้อมูล (data analysis)

๓.๒ วิธีในการติดตามและประเมินผล

(๑) การออกแบบการติดตามและประเมินผล

ดำเนินการออกแบบการติดตามประเมินผล เริ่มจากการเก็บรวบรวมข้อมูล การนำ ข้อมูลมาวิเคราะห์ เปรียบเทียบ การค้นหาผลกระทบของการดำเนินโครงการ ผลกระทบต่อองค์กร ร สอบถามข้อมูลจากผู้รับผิดชอบโครงการ นำมาวิเคราะห์ปัญหา สรุปผลเสนอแนะการแก้ไขปัญหา

(๒) วิธีการเก็บรวบรวมข้อมูลการติดตามและประเมินผลแผนพัฒนา

โดยดำเนินการเก็บข้อมูลจากแผนพัฒนา าท้องถิ่น แผนการดำเนินการ ข้อบัญญัติ งบประมาณรายจ่าย เอกสารการเบิกจ่าย ภาพถ่าย เอกสารการดำเนินโครงการจากผู้รับผิดชอบโครงการ ลงพื้นที่ตรวจสอบ สอบถามประชาชนในพื้นที่

ส่วนที่ ๓ การนำแผนพัฒนาท้องถิ่นไปสู่การปฏิบัติ

๑. ยุทธศาสตร์การพัฒนาและแผนงาน

ที่	ยุทธศาสตร์	ด้าน	แผนงาน	หน่วยงานรับผิดชอบหลัก	หน่วยงานสนับสนุน
๑	ยุทธศาสตร์การพัฒนาด้านโครงสร้างพื้นฐาน	บริการชุมชนและสังคม	แผนงานเคหะและชุมชน	กองช่าง	กองคลัง
๒	ยุทธศาสตร์ด้านการป้องกันและปราบปรามยาเสพติดและป้องกันปราบปรามการทุจริตประพฤติมิชอบ	บริการชุมชนและสังคม	แผนงานสร้างความเข้มแข็งของชุมชน แผนงานการศาสนาวัฒนธรรมและ นันทนาการ	สำนักปลัด กองช่าง กองการศึกษา	กองคลัง กองสวัสดิการสังคม
๓	ยุทธศาสตร์ด้านการพัฒนาเศรษฐกิจ พัฒนาการท่องเที่ยวและสิ่งแวดล้อม	การเศรษฐกิจ บริการชุมชนและสังคม บริหารทั่วไป	แผนงานการเกษตร แผนงานเคหะและชุมชน แผนงานบริหารงานทั่วไป แผนงานสาธารณสุข	สำนักปลัด กองสวัสดิการสังคม กองช่าง	กองคลัง กองการศึกษา
๔	ยุทธศาสตร์ด้านส่งเสริมการศึกษา ศาสนา วัฒนธรรมประเพณีและนันทนาการ	บริการชุมชนและสังคม	แผนงานการศึกษา แผนงานการศาสนาวัฒนธรรม และนันทนาการ แผนงานเคหะและชุมชน	กองการศึกษา กองช่าง	สำนักปลัด กองคลัง กองสวัสดิการสังคม
๕	ยุทธศาสตร์ด้านการพัฒนาสังคมพัฒนาคุณภาพ ชีวิตและการสร้างสังคมที่เข้มแข็ง	บริหารงานทั่วไป บริการชุมชนและสังคม การดำเนินงานอื่น ๆ	แผนงานบริหารงานทั่วไป แผนงานงบกลาง แผนงานสังคมสงเคราะห์ แผนงานสาธารณสุข แผนงานสร้างความเข้มแข็งของชุมชน	สำนักปลัด กองสวัสดิการสังคม	กองคลัง กองช่าง กองการศึกษา

ที่	ยุทธศาสตร์	ด้าน	แผนงาน	หน่วยงานรับผิดชอบหลัก	หน่วยงานสนับสนุน
๖	ยุทธศาสตร์ด้านการบริหารจัดการและการบริการ	บริการชุมชนและสังคม บริการงานทั่วไป	แผนงานสร้างความเข้มแข็งของชุมชน แผนงานรักษาความสงบภายใน แผนงานบริหารงานทั่วไป แผนงานเคหะและชุมชน	สำนักปลัด กองช่าง	กองคลัง กองการศึกษา กองสวัสดิการสังคม
รวม	๖ ยุทธศาสตร์	๓ ด้าน	๘ แผนงาน	๔ หน่วยงาน	๕ หน่วยงาน

ส่วนที่ ๓

ผลการวิเคราะห์การติดตามและประเมินผล

๓.๑ รายงานสรุปผลการวางแผนพัฒนา

ยุทธศาสตร์	ปี ๒๕๖๑		ปี ๒๕๖๒		ปี ๒๕๖๓		ปี ๒๕๖๔		ปี ๒๕๖๕	
	จำนวน โครงการ	งบ ประมาณ	จำนวน โครงการ	งบ ประมาณ	จำนวน โครงการ	งบ ประมาณ	จำนวน โครงการ	งบ ประมาณ	จำนวน โครงการ	งบ ประมาณ
๑.ยุทธศาสตร์ด้านโครงสร้างพื้นฐาน	๒๓	๒๖,๒๓๒,๐๐๐	๔๕	๔๒,๕๑๗,๕๐๐	๔๒	๒๔,๓๕๐,๐๐๐	๖๒	๓๑,๗๙๑,๐๐๐	๗๑	๒๙,๖๒๔,๘๐๐
๒.ยุทธศาสตร์ด้านการป้องกันและปราบปรามยาเสพติดและป้องกันปราบปรามการทุจริตประพฤติมิชอบ	๓	๑,๒๖๐,๐๐๐	๓	๖๐,๐๐๐	๓	๖๐,๐๐๐	๓	๖๐,๐๐๐	๓	๖๐,๐๐๐
๓.ยุทธศาสตร์ด้านการพัฒนาเศรษฐกิจ พัฒนาการท่องเที่ยวและสิ่งแวดล้อม	๑๒	๑,๘๑๔,๖๐๐	๑๐	๑,๔๙๔,๖๐๐	๑๙	๒,๓๙๔,๖๐๐	๒๑	๒,๘๙๔,๖๐๐	๒๑	๑,๙๑๔,๖๐๐
๔.ยุทธศาสตร์ด้านการศึกษา ศาสนา วัฒนธรรมประเพณีและนันทนาการ	๑๔	๙,๙๓๐,๐๐๐	๒๒	๑๐,๒๘๔,๙๐๐	๒๓	๑๐,๓๕๖,๘๐๐	๒๓	๑๐,๘๙๔,๓๐๐	๓๐	๑๑,๕๑๔,๓๐๐
๕.ยุทธศาสตร์ด้านการพัฒนาสังคม พัฒนาคุณภาพชีวิตและการสร้างสังคมที่เข้มแข็ง	๒๓	๑๓,๘๖๖,๖๐๐	๒๓	๑๓,๘๖๖,๖๐๐	๒๒	๑๓,๙๘๖,๖๐๐	๒๕	๑๔,๔๕๖,๖๐๐	๒๗	๑๔,๕๔๗,๖๐๐
๖.ยุทธศาสตร์ด้านการบริหารจัดการและการบริการ	๑๕	๒,๘๒๕,๐๐๐	๑๔	๑,๘๖๒,๕๐๐	๑๔	๑,๙๕๕,๐๐๐	๑๓	๑,๖๒๕,๐๐๐	๓๗	๕,๕๓๗,๐๐๐
รวม	๙๐	๕๕,๙๒๘,๒๐๐	๑๑๓	๗๐,๐๘๖,๑๐๐	๑๒๓	๕๓,๐๙๓,๐๐๐	๑๕๗	๖๑,๗๑๑,๕๐๐	๑๘๙	๖๓,๑๙๘,๓๐๐

/แผนภูมิแสดง.....

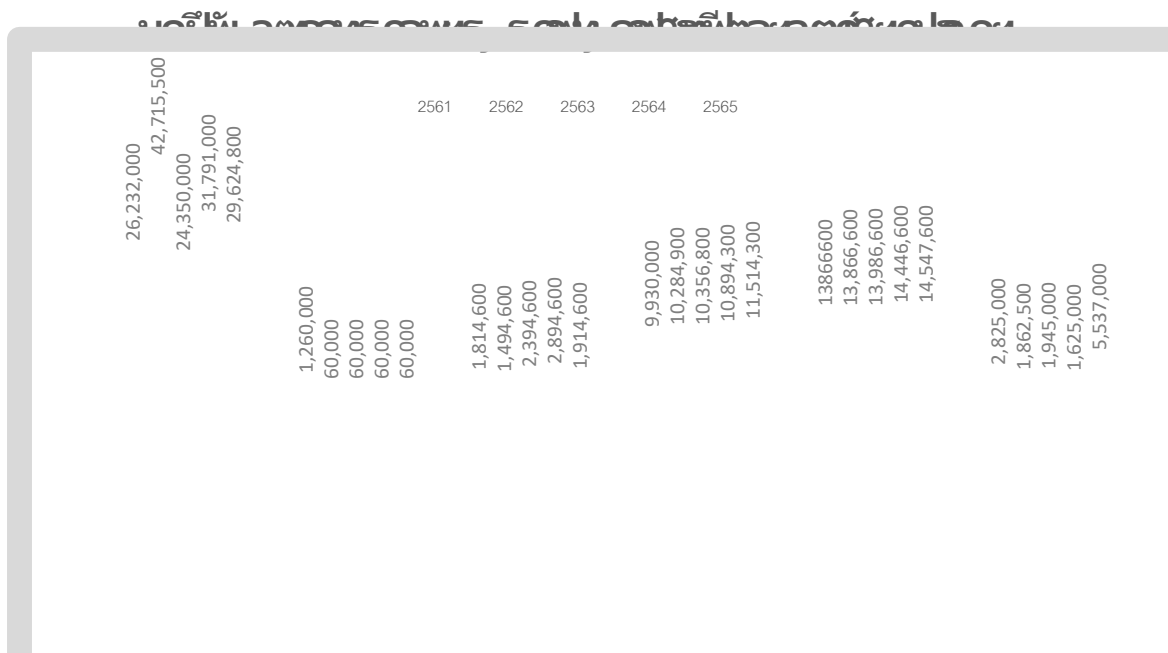
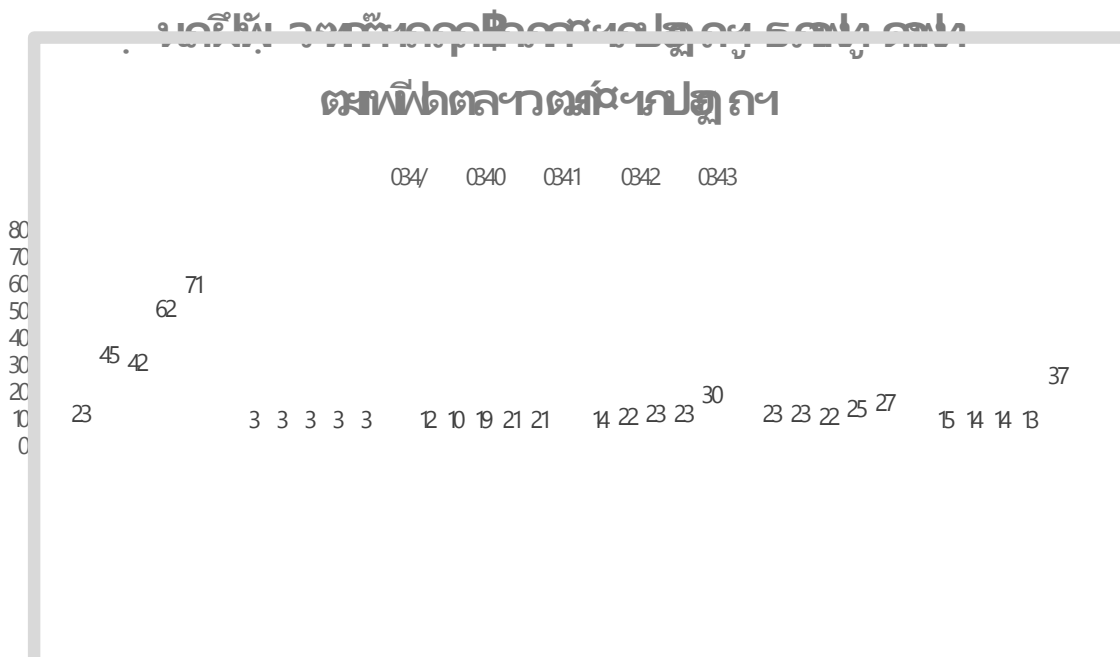

๒ รายงานผลการดำเนินงาน.....

๓.๒.รายงานผลการดำเนินงานปีงบประมาณ พ.ศ. ๒๕๖๔

ผลการดำเนินงานตามงบประมาณรายจ่ายประจำปีงบประมาณ พ.ศ. ๒๕๖๔

ไตรมาสที่ ๑ (ตุลาคม ๒๕๖๔ – ธันวาคม ๒๕๖๔)

ยุทธศาสตร์	จำนวนโครงการที่แล้วเสร็จ		จำนวนโครงการที่อยู่ระหว่างดำเนินการ		จำนวนโครงการที่ยังไม่ได้ดำเนินการ		จำนวนโครงการที่ยุบเลิก		จำนวนโครงการทั้งหมด	
	จำนวน	ร้อยละ	จำนวน	ร้อยละ	จำนวน	ร้อยละ	จำนวน	ร้อยละ	จำนวน	ร้อยละ
๑.ยุทธศาสตร์ด้านโครงสร้างพื้นฐาน	-	-	3	1.58	0	0.00	0	0.00	3	1.58
๒.ยุทธศาสตร์ด้านการป้องกันและปราบปรามยาเสพติดและป้องกันปราบปรามการทุจริตประพฤติมิชอบ	0	0	0	0	0	0.00	0	0.00	0	0
๓.ยุทธศาสตร์ด้านการพัฒนาเศรษฐกิจ พัฒนาการท่องเที่ยวและสิ่งแวดล้อม	0	0	0	0	0	0.00	0	0.00	0	0
๔.ยุทธศาสตร์ด้านการศึกษา ศาสนา วัฒนธรรมประเพณี และนันทนาการ	4	2.11	11	5.82	0	0.00	0	0.00	14	7.93
๕.ยุทธศาสตร์ด้านการพัฒนาสังคม พัฒนาคุณภาพชีวิตและการสร้างสังคมที่เข้มแข็ง	3	1.58	6	3.17	0	0.00	0	0.00	9	4.76
๖.ยุทธศาสตร์ด้านการบริหารจัดการและบริการ	2	1.06	1	0.59	0	0.00	0	0.00	3	1.58
รวม	9	4.76	21	11.11	0	0.00	0	0.00	30	15.87

/ผลการดำเนิน.....

ผลการดำเนินงานตามงบประมาณรายจ่ายประจำปีงบประมาณ พ.ศ. ๒๕๖๕

ไตรมาสที่ ๒ (มกราคม – มีนาคม ๒๕๖๕)

ยุทธศาสตร์	จำนวนโครงการที่แล้วเสร็จ		จำนวนโครงการที่อยู่ระหว่างดำเนินการ		จำนวนโครงการที่ยังไม่ได้ดำเนินการ		จำนวนโครงการที่ขุบเลิก		จำนวนโครงการทั้งหมด	
	จำนวน	ร้อยละ	จำนวน	ร้อยละ	จำนวน	ร้อยละ	จำนวน	ร้อยละ	จำนวน	ร้อยละ
๑.ยุทธศาสตร์ด้านโครงสร้างพื้นฐาน	3	1.58	13	6.87	0	0.00	0	0	16	8.46
๒.ยุทธศาสตร์ด้านการป้องกันและปราบปรามยาเสพติดและป้องกันปราบปรามการทุจริตประพฤติมิชอบ	0	0	0	0.00	0	0	0	0.00	0	0
๓.ยุทธศาสตร์ด้านการพัฒนาเศรษฐกิจ พัฒนาการท่องเที่ยวและสิ่งแวดล้อม	0	0	1	0.52	0	0	0	0.00	1	0.52
๔.ยุทธศาสตร์ด้านการศึกษาศาสนา วัฒนธรรมประเพณีและนันทนาการ	11	5.82	5	2.64	0	0	0	0.00	16	8.46
๕.ยุทธศาสตร์ด้านการพัฒนาสังคม พัฒนาคุณภาพชีวิตและการสร้างสังคมที่เข้มแข็ง	6	3.17	8	4.23	0	0	0	0.00	12	6.34
๖.ยุทธศาสตร์ด้านการบริหารจัดการและบริการ	0	0	3	1.58	0	0	0	0.00	3	1.58
รวม	20	10.58	30	15.87	0	0	0	0	48	25.39

/ผลการดำเนินงาน.....

ผลการดำเนินงานตามงบประมาณรายจ่ายประจำปีงบประมาณ พ.ศ. ๒๕๖๕

ไตรมาสที่ ๓ (เมษายน – มิถุนายน ๒๕๖๕)

ยุทธศาสตร์	จำนวนโครงการที่แล้วเสร็จ		จำนวนโครงการที่อยู่ระหว่างดำเนินการ		จำนวนโครงการที่ยังไม่ได้ดำเนินการ		จำนวนโครงการที่ขุบเลิก		จำนวนโครงการทั้งหมด	
	จำนวน	ร้อยละ	จำนวน	ร้อยละ	จำนวน	ร้อยละ	จำนวน	ร้อยละ	จำนวน	ร้อยละ
๑.ยุทธศาสตร์ด้านโครงสร้างพื้นฐาน	13	6.87	14	7.40	0	0	0	0	27	14.28
๒.ยุทธศาสตร์ด้านการป้องกันและปราบปรามยาเสพติดและป้องกันปราบปรามการทุจริตประพฤติมิชอบ	0	0	0	0.00	0	0	0	0.00	0	0
๓.ยุทธศาสตร์ด้านการพัฒนาเศรษฐกิจ พัฒนาการท่องเที่ยวและสิ่งแวดล้อม	1	0.52	4	2.11	0	0	0	0.00	5	2.64
๔.ยุทธศาสตร์ด้านการศึกษาศาสนา วัฒนธรรมประเพณีและนันทนาการ	5	2.64	5	2.64	0	0	0	0.00	10	5.29
๕.ยุทธศาสตร์ด้านการพัฒนาสังคม พัฒนาคุณภาพชีวิตและการสร้างสังคมที่เข้มแข็ง	6	3.17	14	7.40	0	0	0	0.00	20	10.58
๖.ยุทธศาสตร์ด้านการบริหารจัดการและบริการ	3	1.58	3	1.58	0	0	0	0	6	3.17
รวม	28	14.81	40	21.16	0	0	0	0	68	35.97

/ผลการดำเนินงาน.....

ผลการดำเนินงานตามงบประมาณรายจ่ายประจำปีงบประมาณ พ.ศ. ๒๕๖๕

ไตรมาสที่ ๔ (กรกฎาคม – กันยายน ๒๕๖๕)

ยุทธศาสตร์	จำนวนโครงการที่แล้วเสร็จ		จำนวนโครงการที่อยู่ระหว่างดำเนินการ		จำนวนโครงการที่ยังไม่ได้ดำเนินการ		จำนวนโครงการที่ขุบเลิก		จำนวนโครงการทั้งหมด	
	จำนวน	ร้อยละ	จำนวน	ร้อยละ	จำนวน	ร้อยละ	จำนวน	ร้อยละ	จำนวน	ร้อยละ
๑.ยุทธศาสตร์ด้านโครงสร้างพื้นฐาน	14	7.40	0	0	1	0.52	0	0	15	7.93
๒.ยุทธศาสตร์ด้านการป้องกันและปราบปรามยาเสพติดและป้องกันปราบปรามการทุจริตประพฤติมิชอบ	0	0	0	0.00	0	0	0	0.00	0	0
๓.ยุทธศาสตร์ด้านการพัฒนาเศรษฐกิจ พัฒนาการท่องเที่ยวและสิ่งแวดล้อม	4	2.11	0	0	2	1.05	0	0.00	6	3.17
๔.ยุทธศาสตร์ด้านการศึกษาศาสนา วัฒนธรรมประเพณีและนันทนาการ	5	2.64	0	0	4	2.11	0	0.00	9	4.76
๕.ยุทธศาสตร์ด้านการพัฒนาสังคม พัฒนาคุณภาพชีวิตและการสร้างสังคมที่เข้มแข็ง	14	7.40	0	0	3	1.58	0	0.00	14	8.99
๖.ยุทธศาสตร์ด้านการบริหารจัดการและบริการ	3	1.58	0	0	2	1.05	0	0.00	5	2.64
รวม	40	21.16	0	0	12	6.34	0	0	52	27.51

/ผลการดำเนินงาน.....

ผลการดำเนินงานตามงบประมาณรายจ่ายประจำปีงบประมาณ พ.ศ. ๒๕๖๕

สรุปรวม ๔ ไตรมาส (ตุลาคม ๒๕๖๔ – กันยายน ๒๕๖๕)

ยุทธศาสตร์	จำนวนโครงการที่แล้วเสร็จ		จำนวนโครงการที่อยู่ระหว่างดำเนินการ		จำนวนโครงการที่ยังไม่ได้ดำเนินการ		จำนวนโครงการที่ยุบเลิก		จำนวนโครงการทั้งหมด	
	จำนวน	ร้อยละ	จำนวน	ร้อยละ	จำนวน	ร้อยละ	จำนวน	ร้อยละ	จำนวน	ร้อยละ
๑.ยุทธศาสตร์ด้านโครงสร้างพื้นฐาน	๓๐	๑๕.๘๓	๐	๐	๐	๐	๑	๐.๕๒	๓๑	๓๓.๕๓
๒.ยุทธศาสตร์ด้านการป้องกันและปราบปรามยาเสพติดและป้องกันปราบปรามการทุจริตประพฤติมิชอบ	๐	๐	๐	๐.๐๐	๐	๐	๐	๐	๓	๑.๕๓
๓.ยุทธศาสตร์ด้านการพัฒนาเศรษฐกิจ พัฒนาการท่องเที่ยวและสิ่งแวดล้อม	๕	๒.๖๔	๐	๐	๐	๐	๒	๑.๐๖	๒๑	๑๑.๑๑
๔.ยุทธศาสตร์ด้านการศึกษาศาสนา วัฒนธรรมประเพณีและนันทนาการ	๑๖	๘.๕๖	๐	๐	๐	๐	๔	๒.๑๑	๓๐	๑๕.๘๓
๕.ยุทธศาสตร์ด้านการพัฒนาสังคม พัฒนาคุณภาพชีวิตและการสร้างสังคมที่เข้มแข็ง	๒๒	๑๑.๖๔	๐	๐	๐	๐	๓	๑.๕๓	๒๗	๑๔.๒๘
๖.ยุทธศาสตร์ด้านการบริหารจัดการและบริการ	๓	๑.๕๓	๐	๐	๐	๐	๒	๑.๐๖	๓๓	๑๖.๕๘
รวม	๘๐	๔๒	๓๒	๐	๐	๐	๑๒	๖.๓๔	๑๒๕	๑๐๐

โครงการตามแผนพัฒนา...

โครงการตามแผนพัฒนาท้องถิ่น (พ.ศ. 2561 – 2565) ที่มีเป้าหมายการดำเนินงานในปี 2565 จำนวน 189 โครงการ

- โครงการที่ได้รับการจัดสรรงบประมาณในปี 2565 มีจำนวนทั้งสิ้น ๙๒ โครงการ
- ความก้าวหน้าในการดำเนินงานโครงการ
 - ❖ - ดำเนินการแล้วเสร็จ 80 โครงการ คิดเป็นร้อยละ 42.32 ของจำนวนโครงการที่อยู่ในแผนพัฒนาท้องถิ่น (จำนวนโครงการ* 100/189 โครงการ คิดเป็นร้อยละ)
 - ❖ - อยู่ระหว่างดำเนินการ (-)
 - ❖ - ชกเลิก ร้อยละ 6.34 จำนวนโครงการที่อยู่ในแผนพัฒนาท้องถิ่น

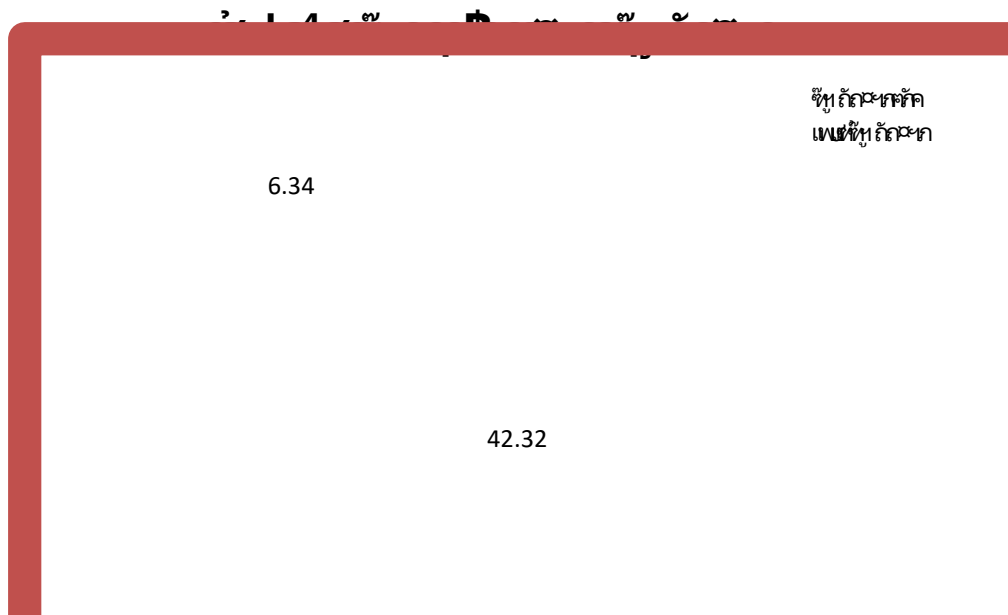

/ สรุปผลการดำเนิน.....

สรุปผลการดำเนินงานที่สอดคล้องกับยุทธศาสตร์การพัฒนารองคํการบริหารส่วนตำบลทุ่งนาเลา

ยุทธศาสตร์การพัฒนา	จำนวนโครงการ		
	ปรากฏอยู่ใน แผนพัฒนา ท้องถิ่น	บรรจุใน ข้อบัญญัติ (นำไปปฏิบัติ)	คิดเป็นร้อยละของ โครงการที่ปรากฏ ในแผนฯ
๑. ยุทธศาสตร์ด้านโครงสร้างพื้นฐาน	๓/๑	๓๐	๔๔.๒๕
๒. ยุทธศาสตร์ด้านการป้องกันและปราบปราม ยาเสพติดและป้องกันปราบปรามการทุจริต	๓	๐	๐
๓. ยุทธศาสตร์ด้านการพัฒนาเศรษฐกิจ พัฒนาการ ท่องเที่ยวและสิ่งแวดล้อม	๒๑	๕	๒๓.๘๑
๔. ยุทธศาสตร์ด้านการพัฒนาการศึกษา ศาสนา วัฒนธรรม ประเพณีและนันทนาการ	๓๐	๑๖	๕๓.๓๓
๕. ยุทธศาสตร์ด้านพัฒนาสังคมและพัฒนาคุณภาพชีวิต และสร้างสังคมที่เข้มแข็ง	๒๓	๒๒	๘๑.๔๘
๖. ยุทธศาสตร์การบริหารจัดการและบริหาร	๓๓	๓	๑๘.๙๒
รวม	๑๘๙	๘๐	๔๒.๓๒

แผนภูมิแสดงจำนวนโครงการ
ตามแผนพัฒนาท้องถิ่น (พ.ศ. ๒๕๖๑-๒๕๖๕)

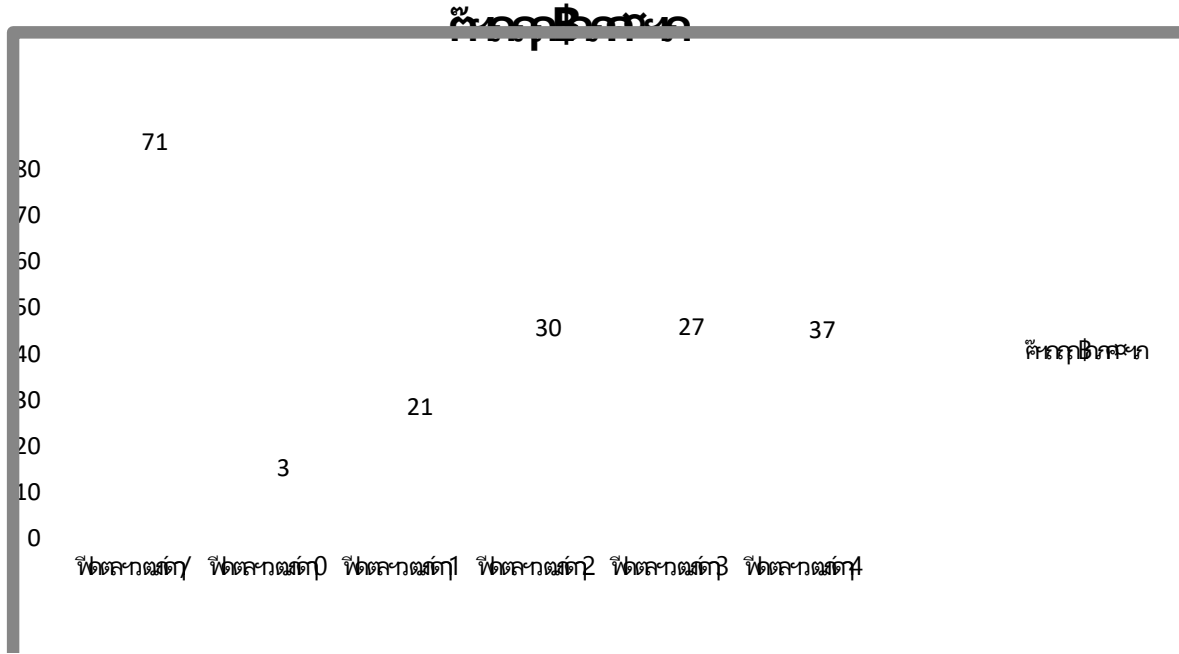

แผนภูมิแสดงจำนวนงบประมาณ
ตามแผนพัฒนาท้องถิ่น (พ.ศ. ๒๕๖๑-๒๕๖๕)

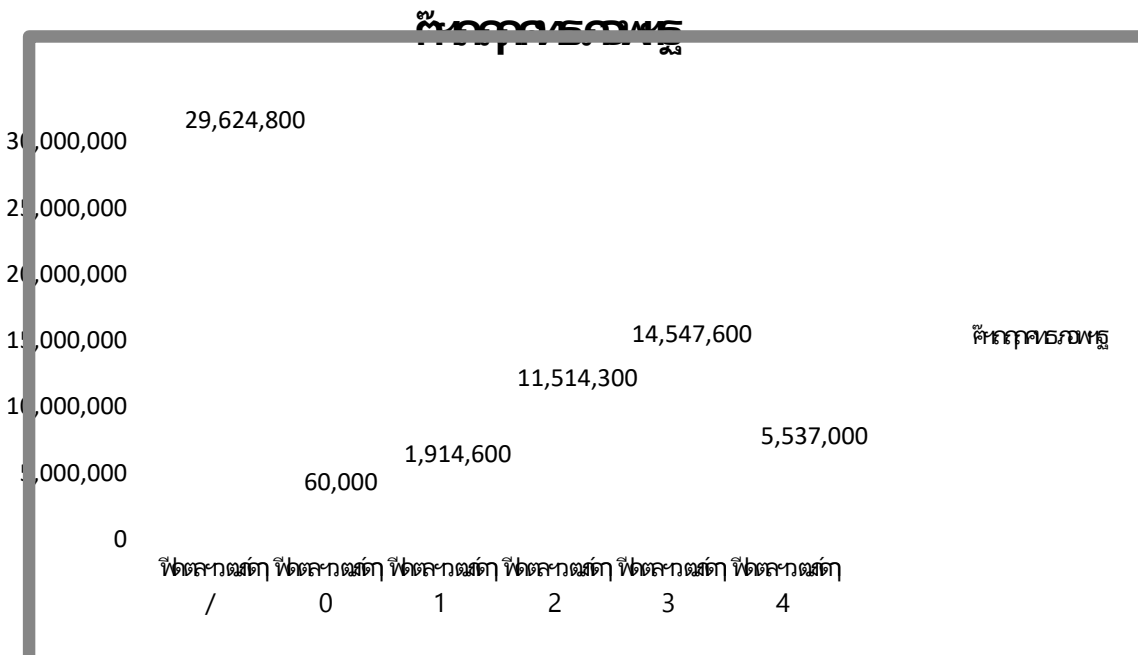

/๓.๓ รายงานสรุปผลการ.....

๓.๓ รายงานสรุปผลการเบิกจ่ายงบประมาณ

การเบิกจ่ายงบประมาณประจำปี พ.ศ.๒๕๖๕

ยุทธศาสตร์	งบปกติ		เงินสำรองสะสม และเงินสะสม		เงินอุดหนุนเฉพาะกิจ และเงินสนับสนุนจาก หน่วยงานอื่น		รวม	
	จำนวนเงิน	ร้อยละ	จำนวนเงิน	ร้อยละ	จำนวนเงิน	ร้อยละ	จำนวนเงิน	ร้อยละ
๑.ยุทธศาสตร์ด้านโครงสร้างพื้นฐาน	๔,๔๔๓,๒๐๐	๑๙.๓๙	๓,๕๓๗,๕๐๐	๑๐๐	๓,๕๔๓,๐๐๐	๓/๓.๙๑	๑๑,๕๒๓,๗๐๐	๓๖.๙๖
๒.ยุทธศาสตร์ด้านการป้องกันและปราบปรามยาเสพติดและป้องกันปราบปรามการทุจริตประพฤติมิชอบ	๐	๐	๐	๐	๐	๐	๐	๐
๓.ยุทธศาสตร์ด้านการพัฒนาเศรษฐกิจ พัฒนาการท่องเที่ยวและสิ่งแวดล้อม	๕๙,๐๑๒	๐.๒๖	๐	๐	๕๐๐,๐๐๐	๘.๓๕	๕๕๙,๐๑๒	๑.๕๓
๔.ยุทธศาสตร์ด้านการศึกษา ศาสนา วัฒนธรรมประเพณีและนันทนาการ	๔,๔๔๕,๐๐๙	๑๙.๕๐	๐	๐	-	-	๔,๔๔๕,๐๐๙	๑๔.๒๑
๕.ยุทธศาสตร์ด้านการพัฒนาสังคม พัฒนาคุณภาพชีวิตและการสร้างสังคมที่เข้มแข็ง	๑๓,๓/๑๕,๔๓๐	๕๙.๘๕	๐	๐	๘๕๐,๘๙๕	๑๓.๓/๕	๑๔,๕๖๖,๓๒๕	๔๖.๕๖
๖.ยุทธศาสตร์ด้านการบริหารจัดการและบริการ	๒๕๑,๖๐๙	๑.๑๐	๐	๐	๐	๐	๒๕๑,๖๐๙	๐.๘๐
รวม	๒๒,๙๑๔,๒๖๐	๑๐๐	๓,๕๓๗,๕๐๐	๑๐๐	๔,๓๙๓,๘๙๕	๑๐๐	๓๑,๒๘๕,๖๕๕	๑๐๐

การใช้จ่ายงบประมาณ

โครงการที่มีการเบิกจ่ายและดำเนินโครงการแล้วเสร็จ จำนวน ๘๖ โครงการ จำนวนเงิน
๓๒,๔๖๘,๒๔๐.๒๗ บาท สามารถจำแนกตามยุทธศาสตร์ ได้ดังนี้
ไตรมาสที่ ๑ (ตุลาคม – ธันวาคม ๒๕๖๔)

ยุทธศาสตร์การพัฒนา	โครงการ	งบตาม ข้อบัญญัติ	การเบิกจ่าย งบประมาณ
๑.ยุทธศาสตร์ด้าน โครงสร้างพื้นฐาน	-	-	-
รวม	๐	๐	๐
๒.ยุทธศาสตร์ด้านการ ป้องกันและปราบปรามยา เสพติดและป้องกัน ปราบปรามการทุจริต ประพฤติมิชอบ	-	-	-
รวม	๐	๐	๐
๓.ยุทธศาสตร์ด้านการ พัฒนาเศรษฐกิจ พัฒนาการท่องเที่ยวและ สิ่งแวดล้อม	-	-	-
รวม	๐	๐	๐
๔.ยุทธศาสตร์ด้าน การศึกษา ศาสนา วัฒนธรรมประเพณีและ นันทนาการ	โครงการสนับสนุนอาหารกลางวันศูนย์พัฒนา เด็กเล็ก จำนวน ๔ แห่ง	๔๘๘,๓๗๕	๑๑๓,๒๙๕
	ค่าจัดการเรียนการสอนรายหัว ศูนย์พัฒนาเด็ก เล็ก จำนวน ๔ แห่ง	๑๖๑,๕๐๐	๑๕๖,๕๐๐
	โครงการอาหารกลางวันโรงเรียนในเขตตำบล ทุ่งนาเลา	๒,๔๓๓,๘๐๐	๕๙๓,๔๕๐
	ค่าจัดซื้ออาหารเสริม(นม) โรงเรียนในสังกัด สพฐ.ในเขตตำบลจำนวน ๕ โรงเรียนและศูนย์ พัฒนาเด็กเล็ก จำนวน ๔ แห่ง	๑,๔๑๐,๓๙๐	๓๓๑,๔๑๑.๖๐
รวม	๔	๔,๕๙๓,๘๖๕	๑,๑๙๔,๕๖๖.๖

ยุทธศาสตร์การพัฒนา	โครงการ	งบประมาณ ข้อบัญญัติ	การเบิกจ่าย งบประมาณ
๕.ยุทธศาสตร์ด้านการ พัฒนาสังคม พัฒนาคุณภาพ ชีวิตและการสร้างสังคมที่ เข้มแข็ง	โครงการสนับสนุนเบี้ยยังชีพผู้สูงอายุ	๑๐,๑๘๕,๖๐๐	๒,๓๙๗,๕๐๐
	โครงการสนับสนุนเบี้ยยังชีพผู้พิการ	๓,๔๕๑,๒๐๐	๗๔๐,๔๐๐
	โครงการสนับสนุนเบี้ยยังชีพผู้ป่วยเอดส์	๗๘,๐๐๐	๑๘,๐๐๐
รวม	๓	๑๓,๗๑๔,๘๐๐	๓,๑๕๕,๙๐๐
๖.ยุทธศาสตร์ด้านการ บริหารจัดการและบริการ	โครงการป้องกันและลดอุบัติเหตุช่วงเทศกาล ปีใหม่ ,เทศกาลสงกรานต์	๕๐,๐๐๐	๒๓,๑๐๐
	โครงการเพิ่มประสิทธิภาพศูนย์ปฏิบัติการร่วม ในการช่วยเหลือประชาชนขององค์กรปกครอง ส่วนท้องถิ่น ระดับอำเภอ	๒๐,๐๐๐	๒๐,๐๐๐
รวม	๑	๗๐,๐๐๐	๔๓,๑๐๐

ไตรมาสที่ ๒ (มกราคม – มีนาคม ๒๕๖๕)

ยุทธศาสตร์การพัฒนา	โครงการ	งบประมาณ ข้อบัญญัติ	การเบิกจ่าย งบประมาณ
๑.ยุทธศาสตร์ด้านโครงสร้าง พื้นฐาน	โครงการเสริมผิวแอสฟัลท์ติกคอนกรีตรหัส ทางหลวงท้องถิ่น ชย .ถ.๖๔-๐๐๒ จากบ้าน ชำชมภู ถึงบ้านปากช่อง บ้านชำชมภู หมู่ที่ ๒ เงินอุดหนุนเฉพาะกิจ	๒,๔๒๐,๐๐๐	๒,๔๐๘,๐๐๐
	โครงการเสริมผิวแอสฟัลท์ติกคอนกรีตรหัส ทางหลวงท้องถิ่น ชย .ถ.๖๔-๐๘๒ จากสาย บ้านนาเลาถึงสายถนนสองนา บ้านนาเลา หมู่ที่ ๑ เงินอุดหนุนเฉพาะกิจ	๑,๑๔๐,๐๐๐	๑,๑๓๕,๐๐๐
	โครงการซ่อมแซมถนนหินคลุกเพื่อ การเกษตร หมู่ที่ ๙ บ้านน้ำอุ่น (เส้นข้างลำ ห้วยสินน้ำ(ข้อบัญญัติ)	๓๕๕,๐๐๐	๓๕๓,๐๐๐
รวม	๓	๓,๙๑๕,๐๐๐	๓,๘๙๖,๐๐๐
๒.ยุทธศาสตร์ด้านการป้องกัน และปราบปรามยาเสพติดและ ป้องกันปราบปรามการทุจริต ประพฤติมิชอบ	-	-	-
รวม	๐	๐	๐
๓.ยุทธศาสตร์ด้านการพัฒนา เศรษฐกิจ พัฒนาการ ท่องเที่ยวและสิ่งแวดล้อม	๐	๐	๐
รวม	๐	๐	๐

ยุทธศาสตร์การพัฒนา	โครงการ	งบตาม ข้อบัญญัติ	การเบิกจ่าย งบประมาณ
๔.ยุทธศาสตร์ด้านการศึกษา ศาสนา วัฒนธรรมประเพณี และนันทนาการ	โครงการสนับสนุนอาหารกลางวันศูนย์ พัฒนาเด็กเล็ก จำนวน ๔ แห่ง	๔๔๘,๓/๓/๕	๑๐๔,๕๘๐
	ค่าหนังสือเรียน	๑๐,๘๐๐	๑๐,๘๐๐
	ค่าจัดซื้ออาหารเสริม(นม) โรงเรียนในสังกัด สพฐ.ในเขตตำบลจำนวน ๕ โรงเรียนและ ศูนย์พัฒนาเด็กเล็ก จำนวน ๔ แห่ง	๑,๔๑๐,๓/๙๐	๓๓๑,๔๑๑.๖๐
	โครงการอาหารกลางวันโรงเรียนในเขต ตำบลทุ่งนาเลา	๒,๔๓/๓,๘๐๐	๕๙๓,๔๕๐
	โครงการพัฒนาทักษะการเรียนรู้ของผู้เรียน	๑๕,๐๐๐	๑๕,๐๐๐
	โครงการจัดการเรียนรู้ตามหลักปรัชญาของ เศรษฐกิจพอเพียง	๑๕,๐๐๐	๑๕,๐๐๐
	โครงการส่งเสริมความเป็นเลิศทางวิชาการ	๑๕,๐๐๐	๑๕,๐๐๐
	โครงการส่งเสริมอาชีพโดยใช้หลักปรัชญา เศรษฐกิจพอเพียง	๑๕,๐๐๐	๑๕,๐๐๐
	โครงการเข้าค่ายพัฒนาความเป็นเลิศทาง วิชาการเพื่อเตรียมสอบ O-NET กลุ่ม โรงเรียน ตำบลทุ่งนาเลา	๑๕,๐๐๐	๑๕,๐๐๐
	โครงการค่ายเรียนรู้แบบ Active Learning	๑๕,๐๐๐	๑๕,๐๐๐
	โครงการแข่งขันศิลปหัตถกรรมนักเรียนกลุ่ม โรงเรียนตำบลทุ่งนาเลา	๑๐,๐๐๐	๑๐,๐๐๐
รวม	๑๑	๔,๔๓/๙,๓๖๕	๑,๑๔๔,๒๔๑.๖๐

ยุทธศาสตร์การพัฒนา	โครงการ	งบประมาณ ข้อบัญญัติ	การเบิกจ่าย งบประมาณ
๕.ยุทธศาสตร์ด้านการพัฒนา สังคม พัฒนาคุณภาพชีวิต และการสร้างสังคมที่เข้มแข็ง	โครงการสนับสนุนเบี้ยยังชีพผู้สูงอายุ	๑๐,๑๔๕,๖๐๐	๒,๔๒๐,๘๐๐
	โครงการสนับสนุนเบี้ยยังชีพผู้พิการ	๓,๔๕๑,๒๐๐	๓,๔๓,๐๐๐
	โครงการสนับสนุนเบี้ยยังชีพผู้ป่วยเอดส์	๓๘,๐๐๐	๑๘,๐๐๐
	สมทบกองทุนส่งเสริมสุขภาพ(สปสช.)	๑๑๓,๑๐๐	๑๑๓,๑๐๐
	โครงการอบรมให้ความรู้แก่อาสาสมัคร.ด้านการ ตรวจโควิด๑๙ ด้วยตนเอง(งบสปสช.)	๑๔๓,๙๐๐	๑๔๓,๙๐๐
	ค่าจัดซื้อวัสดุวิทยาศาสตร์หรือการแพทย์	๓๕๐,๐๐๐	๒๑๙,๔๙๐
รวม	๖	๑๔,๓๒๕,๘๐๐	๓,๖๖๖,๒๙๐
๖.ยุทธศาสตร์ด้านการบริหาร จัดการและบริการ	๐	๐	๐
รวม	๐	๐	๐

ไตรมาสที่ ๓ (เมษายน – มิถุนายน ๒๕๖๕)

ยุทธศาสตร์การพัฒนา	โครงการ	งบประมาณ ข้อบัญญัติ	การเบิกจ่าย งบประมาณ
๑.ยุทธศาสตร์ด้าน โครงสร้างพื้นฐาน	โครงการซ่อมแซมถนนลูกรังภายใน หมู่บ้าน หมู่ที่ ๓ บ้านนาเกาะ (จ่ายขาด เงินทุนสำรองสะสม)	๒๖๓,๐๐๐	๒๖๑,๕๐๐
	โครงการซ่อมแซมถนนหินคลุกเพื่อ การเกษตร หมู่ที่ ๖ บ้านน้ำพุหินลาดเส้น คุ่มหนองบัวพัฒนา (จ่ายขาดเงินทุน สำรองสะสม)	๒๑๓,๐๐๐	๒๑๑,๕๐๐
	โครงการซ่อมแซมถนนภายในหมู่บ้าน หมู่ที่ ๑๑ บ้านวังปลาแก้ว (จ่ายขาดเงิน สะสม)	๔๙๗,๐๐๐	๔๙๕,๐๐๐
	โครงการวางท่อระบายน้ำ หมู่ที่ ๖ บ้าน น้ำพุหินลาด บริเวณที่นานางหนูรัตน์ โปร่ง ภูเขียว(จ่ายขาดเงินทุนสำรองสะสม)	๓๕,๐๐๐	๓๔,๐๐๐
	โครงการก่อสร้างถนนคอนกรีตเสริมเหล็ก หมู่ที่ ๔ บ้านนาวงเดือน เส้นวัดปานาง เดือน	๔๐๐,๐๐๐	๓๙๘,๐๐๐
	โครงการซ่อมแซมถนนลูกรังภายใน หมู่บ้าน หมู่ที่ ๙ บ้านน้ำอุ่น (จ่ายขาดเงิน สะสม)	๔๒๑,๐๐๐	๔๑๙,๐๐๐
	โครงการซ่อมแซมถนนหินคลุกภายใน หมู่บ้าน หมู่ที่ ๔ บ้านห้วยแล้ง (จ่ายขาด เงินสะสม)	๒๓๗๒,๐๐๐	๒๓๗๐,๕๐๐
	โครงการก่อสร้างถนนคอนกรีตเสริมเหล็ก หมู่ที่ ๑ บ้านนาเลา เส้นบ้านนายถนอม ยศจำรัส ถึงถนนหมายเลข ๑๒ (จ่ายขาด เงินสะสม)	๔๙๙,๐๐๐	๔๙๗,๐๐๐
	โครงการซ่อมแซมถนนลูกรังภายใน หมู่บ้าน หมู่ที่ ๒ บ้านชำชมภู (จ่ายขาด เงินทุนสำรอง)	๓๑๕,๐๐๐	๓๑๓,๐๐๐

ยุทธศาสตร์การพัฒนา	โครงการ	งบตาม ข้อบัญญัติ	การเบิกจ่าย งบประมาณ
	สะสม)		
	โครงการก่อสร้างถนน คสล. หมู่ที่ ๑๑ บ้านวังปลาก้อน เส้นบ้านนายสุวรรณ์ มาปัสสา (ข้อบัญญัติ)งบประมาณ ๓๙๘,๐๐๐ บาท	๔๐๐,๐๐๐	๓๙๘,๐๐๐
	โครงการก่อสร้างถนนคอนกรีตเสริมเหล็ก หมู่ที่ ๘ บ้านนางเดือน จากบ้านนายใจ เพชร จนถึงวัดชัยราษฎร์(จ่ายขาดเงินทุน สำรองสะสม)	๒๙๖,๐๐๐	๒๙๕,๐๐๐
	โครงการซ่อมแซมถนนหินคลุกภายใน หมู่บ้าน หมู่ที่ ๑๐ บ้านชำภูทอง (จ่าย ขาดเงินสะสม)	๓๐๖,๐๐๐	๒๘๕,๐๐๐
	.โครงการก่อสร้างถนนคอนกรีตเสริม เหล็ก หมู่ที่ ๑๑ บ้านวังปลาก้อน เส้นคุ้ม ชายแดน (จ่ายขาดเงินสะสม)	๔๙๙,๐๐๐	๔๙๓,๐๐๐
รวม	๑๓	๔,๕๑๖,๐๐๐	๔,๓๓๓,๕๐๐
๒.ยุทธศาสตร์ด้านการ ป้องกันและปราบปรามยา เสพติดและป้องกัน ปราบปรามการทุจริต ประพฤติมิชอบ	-	-	-
รวม	๐	๐	๐
๓.ยุทธศาสตร์ด้านการ	โครงการส่งเสริมการมีส่วนร่วมของชุมชน	๔๐๐,๐๐๐	๔๐๐,๐๐๐

ยุทธศาสตร์การพัฒนา	โครงการ	งบประมาณ ข้อบัญญัติ	การเบิกจ่าย งบประมาณ
พัฒนาเศรษฐกิจ พัฒนาการ ท่องเที่ยวและสิ่งแวดล้อม	ในการคัดแยกขยะที่ต้นทาง ชุดที่ ๓ งบจาก สำนักงานกองทุนสิ่งแวดล้อม		
รวม	๑	๓๐,๐๐๐	๑๓,๓๖๕
๔.ยุทธศาสตร์ด้านการศึกษา ศาสนา วัฒนธรรมประเพณี และนันทนาการ	โครงการสนับสนุนอาหารกลางวัน โรงเรียนในเขตพื้นที่ตำบลทุ่งนาเลา	๒,๔๓/๓,๘๐๐	๕๙๐,๑๐๐
	โครงการสนับสนุนอาหารกลางวันศูนย์ พัฒนาเด็กเล็ก จำนวน ๓ แห่ง	๔๘๘,๓/๓/๕	๑๑๓,๒๙๕
	ค่าอุปกรณ์การเรียน	๑๐,๘๐๐	๑๐,๘๐๐
๔.ยุทธศาสตร์ด้านการศึกษา ศาสนา วัฒนธรรมประเพณี และนันทนาการ	ค่าเครื่องแบบนักเรียน	๑๖,๒๐๐	๑๖,๒๐๐
	ค่าจัดซื้ออาหารเสริม(นม) โรงเรียนใน สังกัด สพฐ.ในเขตตำบลจำนวน ๕ โรงเรียนและศูนย์พัฒนาเด็กเล็ก จำนวน ๔ แห่ง	๑,๔๑๐,๓/๙๐	๓๒๓/,๘๕๓.๕๐
รวม	๕	๔,๕๐๐,๓๖๕	๑,๐๔๒,๐๔๘.๕๐๒
๕.ยุทธศาสตร์ด้านการ พัฒนาสังคม พัฒนา คุณภาพชีวิตและการสร้าง สังคมที่เข้มแข็ง	โครงการสนับสนุนเบี้ยยังชีพผู้สูงอายุ	๑๐,๑๘๕,๖๐๐	๒,๔๓๖,๔๐๐
	โครงการสนับสนุนเบี้ยยังชีพผู้พิการ	๓,๔๕๑,๒๐๐	๓/๓๐,๐๐๐
	โครงการสนับสนุนเบี้ยยังชีพผู้ป่วยเอดส์	๓/๘,๐๐๐	๑๘,๐๐๐
	โครงการปรับสภาพแวดล้อมที่อยู่อาศัยสำหรับ คนพิการ (งบประมาณจากกองทุนส่งเสริม พัฒนาคุณภาพชีวิตคนพิการ พมจ.ชัยภูมิ)	๘๐,๐๐๐	๘๐,๐๐๐
	โครงการอบรมให้ความรู้สิทธิประโยชน์ที่ เกี่ยวข้องกับคนพิการ	๑๔,๑๕๐	๑๔,๑๕๐
	โครงการจัดทำไม้กวาดทางมะพร้าว สำหรับคนพิการและผู้ดูแลคนพิการตำบล ทุ่งนาเลา (งบประมาณจากกองทุน ส่งเสริมและพัฒนาคุณภาพชีวิตคนพิการ	๒๐,๔๕๐	๒๐,๔๕๐

ยุทธศาสตร์การพัฒนา	โครงการ	งบตาม ข้อบัญญัติ	การเบิกจ่าย งบประมาณ
	พมจ.ชัยภูมิ)		
	โครงการฝึกอาชีพการทำเข็มกลัดดอกไม้	๒๓,๘๐๐	๒๓,๘๐๐
	โครงการฝึกอบรมอาชีพการทำปิ่นปักผม	๓๐,๑๙๐	๓๐,๑๙๐
รวม	๓	๑๓,๘๘๗,๓๙๐	๓,๓๕๖,๙๙๐
๖.ยุทธศาสตร์ด้านการ บริหารจัดการและบริการ	โครงการป้องกันและลดอุบัติเหตุช่วง เทศกาลปีใหม่ ,สงกรานต์	๕๐,๐๐๐	๑๑,๕๐๐
	จัดซื้อไฟกระพริบโซล่าเซลล์สี่เหลี่ยม พร้อมกระจกโค้ง	๓๖,๐๐๐	๓๖,๐๐๐
	จัดซื้อป้ายเตือนทางโค้งพลังงาน แสงอาทิตย์	๙๓,๕๐๐	๙๓,๕๐๐
รวม	๒	๑๘๙,๕๐๐	๑๔๕,๐๐๐

ไตรมาสที่ ๔ (กรกฎาคม – กันยายน ๒๕๖๕)

ยุทธศาสตร์การพัฒนา	โครงการ	งบประมาณ ข้อบัญญัติ	การเบิกจ่าย งบประมาณ
๑.ยุทธศาสตร์ด้านโครงสร้าง พื้นฐาน	โครงการก่อสร้างถนนคอนกรีตเสริมเหล็ก หมู่ ที่ ๙ บ้านน้ำอุ่น (เส้นบ้านนายบุญยืน บัวพันธ์) ข้อบัญญัติ	๒๕๐,๐๐๐	๒๔๘,๐๐๐
	.โครงการซ่อมแซมถนนหินคลุกเพื่อ การเกษตร หมู่ที่ ๖ ข้อบัญญัติ	๓๐๐,๐๐๐	๒๓๙,๐๐๐
	โครงการซ่อมแซมถนนหินคลุกเพื่อการเกษตร หมู่ที่ ๔ บ้านห้วยแล้ง (เส้นข้างวัดโพธิ์ศรี) ข้อบัญญัติ	๒๑๓,๐๐๐	๑๙๘,๐๐๐
	โครงการซ่อมแซมถนนหินคลุกเพื่อการเกษตร หมู่ที่ ๑ บ้านนาเลา (เส้นนาหนองแก) ข้อบัญญัติ	๒๑๓,๐๐๐	๑๙๘,๐๐๐
	โครงการก่อสร้างถนน คสล. หมู่ที่ ๖ บ้าน น้ำพุหินลาด เส้นบ้านนายประหยัด เต็มวงษ์ ถึงบ้านนายอภิรักษ์ ภูมิคอนสาร (ข้อบัญญัติ)	๕๐๐,๐๐๐	๔๙๘,๒๐๐
	.โครงการซ่อมแซมถนนหินคลุกเพื่อ การเกษตร หมู่ที่ ๑๑บ้านวังปลาแก้ว (เส้น บ้านนายเพชร ถึงที่ดินนายบุญชู) ข้อบัญญัติ	๓๓๔,๐๐๐	๓๑๑,๐๐๐
	โครงการซ่อมแซมถนนหินคลุกเพื่อการเกษตร หมู่ที่ ๑๐ บ้านชำภูทอง (เส้นฝายใหญ่) ข้อบัญญัติ	๓๕๕,๐๐๐	๓๓๑,๐๐๐
	โครงการก่อสร้างถนนคอนกรีตเสริมเหล็ก หมู่ ที่ ๗ บ้านนาเกาะ (เส้นคุ้มอุ่มเฉลียง - คุ้มวังน้ำใส) ข้อบัญญัติ	๑๖๔,๐๐๐	๑๖๒,๕๐๐
	โครงการก่อสร้างถนนคอนกรีตเสริมเหล็ก หมู่ ที่ ๕ บ้านโนนหัวนา เส้นบ้านนาย ปือก สูงศักดิ์ ข้อบัญญัติ	๑๓๘,๐๐๐	๑๓๖,๕๐๐
	โครงการก่อสร้างถนน คสล. หมู่ที่ ๒ บ้านชำ ชมภู เส้นบ้านนายอุทัย ชัยราษฎร์ ข้อบัญญัติ	๒๕๓,๐๐๐	๒๕๑,๕๐๐

ยุทธศาสตร์การพัฒนา	โครงการ	งบประมาณ ข้อบัญญัติ	การเบิกจ่าย งบประมาณ
๑.ยุทธศาสตร์ด้านโครงสร้าง พื้นฐาน	โครงการซ่อมแซมถนนหินคลุกเพื่อการเกษตร หมู่ที่ ๖ เส้นนาทับ (โอนงบประมาณตั้งจ่าย เป็นรายการใหม่)	๒๐๐,๐๐๐	๑๙๘,๕๐๐
	โครงการซ่อมแซมถนนหินคลุกเพื่อการเกษตร หมู่ที่ ๑ เส้นนาป่าคาย (โอนงบประมาณตั้ง จ่ายเป็นรายการใหม่)	๒๐๐,๐๐๐	๑๙๘,๕๐๐
	.โครงการก่อสร้างถนนคอนกรีตเสริมเหล็ก หมู่ที่ ๑๐ บ้านชำภูทอง (เส้นบ้านแม่ชอน – พ่อถนอม) ข้อบัญญัติ	๓๐๕,๐๐๐	๓๐๓,๐๐๐
	โครงการก่อสร้างถนนคอนกรีตเสริมเหล็ก หมู่ที่ ๘ บ้านนาวงเดือน (เส้นบ้านพ่อเพียร ภูมิตอนสาร (โอนงบประมาณตั้งจ่ายเป็น รายการใหม่)	๓๔๐,๐๐๐	๓๓๘,๕๐๐
รวม	๑๔	๓,๘๐๕,๐๐๐	๓,๖๙๒,๒๐๐
๒.ยุทธศาสตร์ด้านการป้องกัน และปราบปรามยาเสพติดและ ป้องกันปราบปรามการทุจริต ประพฤติมิชอบ	-	-	-
รวม	๐	๐	๐
๓.ยุทธศาสตร์ด้านการพัฒนา เศรษฐกิจ พัฒนาการ ท่องเที่ยวและสิ่งแวดล้อม	โครงการปลูกต้นไม้เฉลิมพระเกียรติ	๓๐,๐๐๐	๒๔,๕๕๐
	โครงการอนุรักษ์พันธุกรรมพืชอันเนื่องมาจาก พระราชดำริ	๑๐,๐๐๐	๕,๐๕๖
	โครงการคลองสวย น้ำใส คนไทยมีความสุข	๒๐,๐๐๐	๑๙,๙๕๐
	โครงการอุทยานธรณี “ชัยภูมิ จีโอพาร์ค”	๑๐,๐๐๐	๙,๔๕๖
รวม	๔	๗๐,๐๐๐	๕๙,๐๑๔

ยุทธศาสตร์การพัฒนา	โครงการ	งบตาม ข้อบัญญัติ	การเบิกจ่าย งบประมาณ
๔.ยุทธศาสตร์ด้านการศึกษา ศาสนา วัฒนธรรมประเพณี และนันทนาการ	โครงการสนับสนุนอาหารกลางวันศูนย์พัฒนา เด็กเล็ก จำนวน ๓ แห่ง	๔๘๘,๗/๗/๕	๘๒,๐๐๕
	ค่ากิจกรรมพัฒนาผู้เรียน	๒๓,๒๒๐	๒๓,๒๒๐
	โครงการอาหารกลางวันโรงเรียนในเขตตำบล ทุ่งนาเลา	๒,๔๗/๓,๘๐๐	๕๘๘,๐๐๐
	ค่าจัดซื้ออาหารเสริม(นม) โรงเรียนในสังกัด สพฐ. ในเขตตำบลจำนวน ๕ โรงเรียนและศูนย์ พัฒนาเด็กเล็ก จำนวน ๔ แห่ง	๑,๔๑๐,๗/๙๐	๓๒๐,๗/๓๗.๓๐
	โครงการส่งเสริมการจัดกิจกรรมวันสำคัญ ทางพระพุทธศาสนา	๓๐,๐๐๐	๓๐,๐๐๐
รวม	๕	๔,๔๒๖,๕๘๕	๑,๐๔๓,๙๖๒.๓๓
๕.ยุทธศาสตร์ด้านการพัฒนา สังคม พัฒนาคุณภาพชีวิต และการสร้างสังคมที่เข้มแข็ง.	โครงการสนับสนุนเบี้ยยังชีพผู้สูงอายุ	๑๐,๑๘๕,๖๐๐	๒,๔๕๖,๐๐๐
	โครงการสนับสนุนเบี้ยยังชีพผู้พิการ	๓,๔๕๑,๒๐๐	๓๒๐,๖๐๐
	โครงการสนับสนุนเบี้ยยังชีพผู้ป่วยเอดส์	๗/๘,๐๐๐	๑๘,๐๐๐
	โครงการสัตรีปลอดโรค คนปลอดภัย จากโรค พิษสุนัขบ้า	๕๐,๐๐๐	๒๔,๐๐๐
	โครงการก่อสร้างศูนย์พัฒนาคุณภาพชีวิตและ ส่งเสริมอาชีพผู้สูงอายุ	๓/๐๐,๐๐๐	๕๙๙,๙๓๐
	โครงการตามพระราชดำริด้านสาธารณสุข หมู่ที่ ๑ - หมู่ที่ ๑๑	๒๒๐,๐๐๐	๒๒๐,๐๐๐
	โครงการสนับสนุนการดำเนินงานและการจัด บริหารของศูนย์บริการคนพิการองค์การ บริหารส่วนตำบลทุ่งนาเลา งบประมาณ งบประมาณ พ.ศ. ๒๕๖๕ (งบประมาณจาก กองทุนส่งเสริมและพัฒนาคุณภาพชีวิตคน พิการ (พมจ..ชัยภูมิ	๖,๓๖๕	๖,๓๖๕

ยุทธศาสตร์การพัฒนา	โครงการ	งบประมาณ ข้อบัญญัติ	การเบิกจ่าย งบประมาณ
	โครงการส่งเสริมและพัฒนาครอบครัวพื้นที่ตำบลทุ่งนาเลา(งบประมาณจากสำนักงานพัฒนาสังคมและความมั่นคงของมนุษย์จังหวัดชัยภูมิ)	๒๐,๐๐๐	๔๙๘,๐๐๐
	โครงการเด็กและเยาวชนตำบลทุ่งนาเลาไม่ใช้ความรุนแรงในครอบครัว (งบประมาณจากบ้านพักเด็กและครอบครัวจังหวัดชัยภูมิ)	๑๐,๐๐๐	๑๐,๐๐๐
	โครงการปรับสภาพแวดล้อมที่อยู่อาศัยสำหรับคนพิการ ผู้สูงอายุและผู้มีอยู่ในระยะจำเป็นต้องได้รับการฟื้นฟูสมรรถภาพ จังหวัดชัยภูมิ ประจำปี ๒๕๖๕ (งบประมาณจากกองทุนฟื้นฟูสมรรถภาพจังหวัดชัยภูมิ)	๑๐๐,๐๐๐	๑๐๐,๐๐๐
	เงินช่วยเหลือบรรเทาภาระค่าใช้จ่ายด้านการศึกษาในช่วงการแพร่ระบาดของโควิด ๑๙ สำหรับเด็กเล็กในศูนย์พัฒนาเด็กเล็กทั้ง ๓ แห่ง	๑๖๖,๐๐๐	๑๖๖,๐๐๐
	ค่าจ้างเหมาอาหารให้กับผู้เลี้ยงสุกกักตัวที่บ้านแอยู่เวรยามกรณีปิดหมู่บ้าน หมู่ที่ ๒ หมู่ที่ ๘ และหมู่ที่ ๑๐	๑๑,๒๕๐	๑๑,๒๕๐
	ค่าตอบแทนอปพร.ปฏิบัติหน้าที่ในการเฝ้าระวัง ดูแลความเรียบร้อยและรักษาความปลอดภัยเพื่อควบคุมการแพร่ระบาดของโรคโควิด ๑๙ หมู่ที่ ๒ ,๘ และหมู่ที่ ๑๐	๑๒,๖๐๐	๑๒,๖๐๐
	ค่าตอบแทนอปพร.ปฏิบัติหน้าที่ดูแลความเรียบร้อยเพื่อควบคุมการแพร่ระบาดของโรคโควิด ๑๙ ณ ศูนย์พักคอยตำบลทุ่งนาเลา งบประมาณ ๓๒,๔๐๐ บาท	๓๒,๔๐๐	๓๒,๔๐๐
รวม	๑๓/	๑๕,๐๔๓,๔๑๕	๔,๘๙๐,๕๘๘

ยุทธศาสตร์การพัฒนา	โครงการ	งบตาม ข้อบัญญัติ	การเบิกจ่าย งบประมาณ
๖.ยุทธศาสตร์ด้านการบริหาร จัดการและบริการ	โครงการฝึกอบรมการให้ความรู้เกี่ยวกับ สาธารณสุขแก่ประชาชนและนักเรียน	๓๐,๐๐๐	๒๙,๓/๔๔
	โครงการเพิ่มประสิทธิภาพการปฏิบัติราชการ	๓๐,๐๐๐	๒๙,๓/๑๕
	โครงการอบรมคุณธรรม จริยธรรม งบประมาณ ๑๕,๕๕๐ บาท	๒๐,๐๐๐	๑๕,๕๕๐
รวม	๓	๘๐,๐๐๐	๓/๕,๐๐๙

สรุปการใช้จ่ายงบประมาณตามโครงการที่มีการเบิกจ่ายและดำเนินโครงการแล้วเสร็จทั้งหมด ๘๖ โครงการ
งบประมาณที่เบิกจ่าย จำนวน ๓๓,๐๙๓,๑๙๓.๕๐ บาท ซึ่งจำแนกตามยุทธศาสตร์ได้ดังนี้

ยุทธศาสตร์การพัฒนา	โครงการ	งบตาม ข้อบัญญัติ	การเบิกจ่าย งบประมาณ
๑.ยุทธศาสตร์ด้านโครงสร้าง พื้นฐาน	โครงการเสริมผิวแอสฟัลต์ติกคองกรีตรหัส ทางหลวงท้องถิ่น ชย .ถ.๖๔-๐๐๒ จากบ้าน ชำชมภู ถึงบ้านปากช่อง บ้านชำชมภู หมู่ที่ ๒ เงินอุดหนุนเฉพาะกิจ	๒,๔๒๐,๐๐๐	๒,๔๐๘,๐๐๐
	โครงการเสริมผิวแอสฟัลต์ติกคองกรีตรหัส ทางหลวงท้องถิ่น ชย .ถ.๖๔-๐๘๒ จากสาย บ้านนาเลาถึงสายถนนสองนา บ้านนาเลา หมู่ ที่ ๑ เงินอุดหนุนเฉพาะกิจ	๑,๑๔๐,๐๐๐	๑,๑๓๕,๐๐๐
	โครงการซ่อมแซมถนนหินคลุกเพื่อการเกษตร หมู่ที่ ๙ บ้านน้ำอุ่น (เส้นข้างลำห้วยสินน้ำ (ข้อบัญญัติ)	๓๕๕,๐๐๐	๓๕๓,๐๐๐
	โครงการซ่อมแซมถนนลูกรังภายในหมู่บ้าน หมู่ที่ ๗ บ้านนาเกาะ (จ่ายขาดเงินอุดหนุน สะสม)	๒๖๓,๐๐๐	๒๖๑,๕๐๐
	โครงการซ่อมแซมถนนหินคลุกเพื่อการเกษตร หมู่ที่ ๖ บ้านน้ำพุหินลาดเส้นคุ้มหนองบัว พัฒนา (จ่ายขาดเงินอุดหนุนสะสม)	๒๑๓,๐๐๐	๒๑๑,๕๐๐
	โครงการซ่อมแซมถนนภายในหมู่บ้าน หมู่ที่ ๑๑ บ้านวังปลากัวน (จ่ายขาดเงินสะสม)	๔๙๗,๐๐๐	๔๙๕,๐๐๐
	โครงการวางท่อระบายน้ำ หมู่ที่ ๖ บ้านน้ำพุ หินลาด บริเวณที่นางนงหนูรัตน์ ไปรุ่งภูเขียว (จ่ายขาดเงินอุดหนุนสะสม)	๓๕,๐๐๐	๓๔,๐๐๐
	โครงการก่อสร้างถนนคอนกรีตเสริมเหล็ก หมู่ ที่ ๘ บ้านนางเดือน เส้นวัดปานางเดือน	๔๐๐,๐๐๐	๓๙๘,๐๐๐
	โครงการซ่อมแซมถนนลูกรังภายในหมู่บ้าน หมู่ที่ ๙ บ้านน้ำอุ่น (จ่ายขาดเงินสะสม)	๔๒๑,๐๐๐	๔๑๙,๐๐๐
	.โครงการซ่อมแซมถนนหินคลุกภายในหมู่บ้าน หมู่ที่ ๔ บ้านห้วยแล้ง (จ่ายขาดเงินสะสม)	๒๓๒,๐๐๐	๒๓๐,๕๐๐

ยุทธศาสตร์การพัฒนา	โครงการ	งบตาม ข้อบัญญัติ	การเบิกจ่าย งบประมาณ
	โครงการก่อสร้างถนนคอนกรีตเสริมเหล็ก หมู่ ที่ ๑ บ้านนาเลา เส้นบ้านนายถนอม ยศจำรัส ถึงถนนหมายเลข ๑๒ (จ่ายขาดเงิน สะสม)	๔๙๙,๐๐๐	๔๙๗,๐๐๐
	โครงการซ่อมแซมถนนลูกรังภายในหมู่บ้าน หมู่ที่ ๒ บ้านชำมภู (จ่ายขาดเงินทุนสำรอง สะสม)	๓๑๕,๐๐๐	๓๑๓,๐๐๐
	โครงการก่อสร้างถนน คสล. หมู่ที่ ๑๑ บ้านวัง ปลากั้วน เส้นบ้านนายสุวรรณ์ มาปัสสา (ข้อบัญญัติ)งบประมาณ ๓๙๘,๐๐๐ บาท	๔๐๐,๐๐๐	๓๙๘,๐๐๐
	โครงการก่อสร้างถนนคอนกรีตเสริมเหล็ก หมู่ ที่ ๘ บ้านนาวงเดือน จากบ้านนายใจเพชร จนถึงวัดชัยราษฎร์(จ่ายขาดเงินทุนสำรอง สะสม)	๒๙๖,๐๐๐	๒๙๔,๐๐๐
	โครงการซ่อมแซมถนนหินคลุกภายในหมู่บ้าน หมู่ที่ ๑๐ บ้านชำภูทอง (จ่ายขาดเงินสะสม)	๓๐๖,๐๐๐	๒๘๕,๐๐๐
	.โครงการก่อสร้างถนนคอนกรีตเสริมเหล็ก หมู่ที่ ๑๑ บ้านวังปลากั้วน เส้นคุ้มชายแดน (จ่ายขาดเงินสะสม)	๔๙๙,๐๐๐	๔๙๗,๐๐๐
	โครงการก่อสร้างถนนคอนกรีตเสริมเหล็ก หมู่ ที่ ๙ บ้านน้ำอุ่น (เส้นบ้านนายบุญยืน บัวพันธ์) ข้อบัญญัติ	๒๕๐,๐๐๐	๒๔๘,๐๐๐
	.โครงการซ่อมแซมถนนหินคลุกเพื่อการเกษตร หมู่ที่ ๖ ข้อบัญญัติ	๓๐๐,๐๐๐	๒๗/๙,๐๐๐
	โครงการซ่อมแซมถนนหินคลุกเพื่อการเกษตร หมู่ที่ ๔ บ้านห้วยแล้ง (เส้นข้างวัดโพธิ์ศรี) ข้อบัญญัติ	๒๑๓,๐๐๐	๑๙๘,๐๐๐

ยุทธศาสตร์การพัฒนา	โครงการ	งบตาม ข้อบัญญัติ	การเบิกจ่าย งบประมาณ
	โครงการซ่อมแซมถนนหินคลุกเพื่อการเกษตร หมู่ที่ ๑ บ้านนาเลา (เส้นนาหนองแก) ข้อบัญญัติ	๒๑๓,๐๐๐	๑๙๘,๐๐๐
	โครงการก่อสร้างถนน คสล. หมู่ที่ ๖ บ้านน้ำพุ หินลาด เส้นบ้านนายประหยัด เต็มวงษ์ ถึงบ้านนายอภิรักษ์ ภูมิคอนสาร (ข้อบัญญัติ)	๕๐๐,๐๐๐	๔๙๘,๒๐๐
	.โครงการซ่อมแซมถนนหินคลุกเพื่อการเกษตร หมู่ที่ ๑๑บ้านวังปลาก้อน (เส้นบ้านนายเพชร ถึงที่ดินนายบุญชู) ข้อบัญญัติ	๓๓๔,๐๐๐	๓๑๑,๐๐๐
	โครงการซ่อมแซมถนนหินคลุกเพื่อการเกษตร หมู่ที่ ๑๐ บ้านชำภูทอง (เส้นฝายใหญ่) ข้อบัญญัติ	๓๕๕,๐๐๐	๓๓๑,๐๐๐
	โครงการก่อสร้างถนนคอนกรีตเสริมเหล็ก หมู่ที่ ๗ บ้านนาเกาะ (เส้นคุ้มอุ่มเฉลียง - คุ้มวังน้ำใส) ข้อบัญญัติ	๑๖๔,๐๐๐	๑๖๒,๕๐๐
	โครงการก่อสร้างถนนคอนกรีตเสริมเหล็ก หมู่ที่ ๕ บ้านโนนหัวนา เส้นบ้านนาย ปือก สูงศักดิ์ ข้อบัญญัติ	๑๓๘,๐๐๐	๑๓๖,๕๐๐
	โครงการก่อสร้างถนน คสล. หมู่ที่ ๒ บ้านชำชมภู เส้นบ้านนายอุทัย ชัยราษฎร์ ข้อบัญญัติ	๒๕๓,๐๐๐	๒๕๑,๕๐๐
	โครงการซ่อมแซมถนนหินคลุกเพื่อการเกษตร หมู่ที่ ๖ เส้นนาทับ (โอนงบประมาณตั้งจ่าย เป็นรายการใหม่)	๒๐๐,๐๐๐	๑๙๘,๕๐๐
	โครงการซ่อมแซมถนนหินคลุกเพื่อการเกษตร หมู่ที่ ๑ เส้นนาป่าคาย (โอนงบประมาณตั้งจ่าย เป็นรายการใหม่)	๒๐๐,๐๐๐	๑๙๘,๕๐๐
	.โครงการก่อสร้างถนนคอนกรีตเสริมเหล็ก หมู่ที่ ๑๐ บ้านชำภูทอง (เส้นบ้านแม่ซอน - พ่อถนอม) ข้อบัญญัติ	๓๐๕,๐๐๐	๓๐๓,๐๐๐

ยุทธศาสตร์การพัฒนา	โครงการ	งบตาม ข้อบัญญัติ	การเบิกจ่าย งบประมาณ
	โครงการก่อสร้างถนนคอนกรีตเสริมเหล็ก หมู่ที่ ๘ บ้านนางเดือน (เส้นบ้านพ่อเพียร ภูมิคอนสาร (โอนงบประมาณตั้งจ่ายเป็น รายการใหม่)	๓๔๐,๐๐๐	๓๓๘,๕๐๐
รวม	๓๐	๑๒,๑๓๖,๐๐๐	๑๑,๙๖๑,๓/๐๐

ยุทธศาสตร์การพัฒนา	โครงการ	งบประมาณ ข้อบัญญัติ	การเบิกจ่าย งบประมาณ
๒.ยุทธศาสตร์ด้านการป้องกัน และปราบปรามยาเสพติดและ ป้องกันปราบปรามการทุจริต ประพฤติมิชอบ	-	๐	๐
รวม	๐	๐	๐
๓.ยุทธศาสตร์ด้านการพัฒนา เศรษฐกิจ พัฒนาการ ท่องเที่ยวและสิ่งแวดล้อม	โครงการส่งเสริมการมีส่วนร่วมของชุมชน ในการคัดแยกขยะที่ต้นทาง ชุดที่ ๓ งบประมาณจากสำนักงานกองทุนสิ่งแวดล้อม	๔๐๐,๐๐๐	๔๐๐,๐๐๐
	โครงการปลูกต้นไม้เฉลิมพระเกียรติ	๓๐,๐๐๐	๒๔,๕๕๐
	โครงการอนุรักษ์พันธุกรรมพืชอัน เนื่องมาจากพระราชดำริ	๑๐,๐๐๐	๕,๐๕๖
	โครงการคลองสวย น้ำใส คนไทยมีความสุข	๒๐,๐๐๐	๑๙,๙๕๐
	โครงการอุทยานธรณี “ชัยภูมิ จีโอพาร์ค”	๑๐,๐๐๐	๙,๔๕๖
รวม	๕	๔๓๐,๐๐๐	๔๕๙,๐๑๒
๔.ยุทธศาสตร์ด้านการศึกษา ศาสนา วัฒนธรรมประเพณี และนันทนาการ.	โครงการสนับสนุนอาหารกลางวันศูนย์ พัฒนาเด็กเล็ก จำนวน ๓ แห่ง	๔๘๘,๓๓/๕	๔๑๓,๑๓/๕
	โครงการอาหารกลางวันโรงเรียนในเขต ตำบล ทุ่งนาเลา	๒,๔๓๓,๘๐๐	๒,๓๓๓,๐๐๐
	ค่าจัดซื้ออาหารเสริม(นม) โรงเรียนในสังกัด สพฐ. ในเขตตำบลจำนวน ๕ โรงเรียนและ ศูนย์พัฒนาเด็กเล็ก จำนวน ๔ แห่ง	๑,๔๑๐,๓๙๐	๑,๓๑๑,๔๑๔
	ค่าจัดการเรียนการสอนรายหัว	๑๕๖,๔๐๐	๑๕๖,๔๐๐
	ค่านั่งสือเรียน	๑๐,๘๐๐	๑๐,๘๐๐
	ค่าอุปกรณ์การเรียน	๑๐,๘๐๐	๑๐,๘๐๐
	ค่าเครื่องแบบนักเรียน	๑๖,๒๐๐	๑๖,๒๐๐

ยุทธศาสตร์การพัฒนา	โครงการ	งบประมาณ ข้อบัญญัติ	การเบิกจ่าย งบประมาณ
๔.ยุทธศาสตร์ด้านการศึกษาศาสนา วัฒนธรรมประเพณี และนันทนาการ.	ค่ากิจกรรมพัฒนาผู้เรียน	๒๓,๒๒๐	๒๓,๒๒๐
	โครงการพัฒนาทักษะการเรียนรู้ของผู้เรียน	๑๕,๐๐๐	๑๕,๐๐๐
	โครงการจัดการเรียนรู้ตามหลักปรัชญาของเศรษฐกิจพอเพียง	๑๕,๐๐๐	๑๕,๐๐๐
	โครงการส่งเสริมความเป็นเลิศทางวิชาการ	๑๕,๐๐๐	๑๕,๐๐๐
	โครงการส่งเสริมอาชีพโดยใช้หลักปรัชญาเศรษฐกิจพอเพียง	๑๕,๐๐๐	๑๕,๐๐๐
	โครงการเข้าค่ายพัฒนาความเป็นเลิศทางวิชาการเพื่อเตรียมสอบ O-NET กลุ่มโรงเรียนตำบลทุ่งนาเลา	๑๕,๐๐๐	๑๕,๐๐๐
	โครงการค่ายเรียนรู้แบบ Active Learning	๑๕,๐๐๐	๑๕,๐๐๐
	โครงการแข่งขันศิลปหัตถกรรมนักเรียนกลุ่มโรงเรียนตำบลทุ่งนาเลา	๑๐,๐๐๐	๑๐,๐๐๐
โครงการส่งเสริมการจัดกิจกรรมวันสำคัญทางพระพุทธศาสนา	๓๐,๐๐๐	๓๐,๐๐๐	
รวม	๑๕	๔,๓๒๐,๓๗๘๕	๔,๔๔๕,๐๐๙
๕.ยุทธศาสตร์ด้านการพัฒนาสังคม พัฒนาคุณภาพชีวิต และการสร้างสังคมที่เข้มแข็ง	โครงการสนับสนุนเบี้ยยังชีพผู้สูงอายุ	๑๐,๑๕๕,๖๐๐	๙,๓๐๐,๓๐๐
	โครงการสนับสนุนเบี้ยยังชีพผู้พิการ	๓,๔๕๑,๒๐๐	๒,๙๓๘,๐๐๐
	โครงการสนับสนุนเบี้ยยังชีพผู้ป่วยเอดส์	๓๗๘,๐๐๐	๓๗๒,๐๐๐
	สมทบกองทุนส่งเสริมสุขภาพ(สปสช.)	๑๑๓,๑๐๐	๑๑๓,๑๐๐
	โครงการอบรมให้ความรู้แก่อบสม.ด้านการตรวจโควิด๑๙ ด้วยตนเอง(งบสปสช.)	๑๔๓,๙๐๐	๑๔๓,๙๐๐
	ค่าจัดซื้อวัสดุวิทยาศาสตร์หรือการแพทย์	๓๕๐,๐๐๐	๒๑๙,๔๙๐
	โครงการปรับสภาพแวดล้อมที่อยู่อาศัยสำหรับคนพิการ (งบประมาณจากกองทุนส่งเสริมและพัฒนาคุณภาพชีวิตคนพิการ พมจ.ชัยภูมิ)	๘๐,๐๐๐	๘๐,๐๐๐
โครงการอบรมให้ความรู้สิทธิประโยชน์ที่	๑๔,๑๕๐	๑๔,๑๕๐	

ยุทธศาสตร์การพัฒนา	โครงการ	งบประมาณ ข้อบัญญัติ	การเบิกจ่าย งบประมาณ
	เกี่ยวข้องกับคนพิการ		
๕.ยุทธศาสตร์ด้านการพัฒนา สังคม พัฒนาคุณภาพชีวิต และการสร้างสังคมที่เข้มแข็ง	โครงการจัดทำไม้กวาดทางมะพร้าวสำหรับ คนพิการและผู้ดูแลคนพิการตำบลทุ่งนาเลา (งบประมาณจากกองทุนส่งเสริมและพัฒนา คุณภาพชีวิตคนพิการ พมจ.ชัยภูมิ)	๒๐,๔๕๐	๒๐,๔๕๐
	โครงการฝึกอาชีพการทำเข็มกลัดดอกไม้	๒๓,๘๐๐	๒๓,๘๐๐
	โครงการฝึกอบรมอาชีพการทำปิ่นปักผม	๓๐,๑๙๐	๓๐,๑๙๐
	โครงการลัทธิปลอดโรค คนปลอดภัย จาก โรคพิษสุนัขบ้า	๕๐,๐๐๐	๒๔,๐๐๐
	โครงการก่อสร้างศูนย์พัฒนาคุณภาพชีวิต และส่งเสริมอาชีพผู้สูงอายุ	๓,๐๐,๐๐๐	๕๙๙,๙๓๐
	โครงการตามพระราชดำริด้านสาธารณสุข หมู่ ที่ ๑ - หมู่ที่ ๑๑	๒๒๐,๐๐๐	๒๒๐,๐๐๐
	โครงการสนับสนุนการดำเนินงานและการจัด บริหารของศูนย์บริการคนพิการองค์การ บริหารส่วนตำบลทุ่งนาเลา งบประมาณ งบประมาณ พ.ศ. ๒๕๖๕ (งบประมาณจาก กองทุนส่งเสริมและพัฒนาคุณภาพชีวิตคน พิการ (พมจ..ชัยภูมิ)	๖,๓๖๕	๖,๓๖๕
	โครงการส่งเสริมและพัฒนาครอบครัวพื้นที่ ตำบลทุ่งนาเลา(งบประมาณจากสำนักงาน พัฒนาสังคมและความมั่นคงของมนุษย์ จังหวัดชัยภูมิ)	๒๐,๐๐๐	๔๙๘,๐๐๐
โครงการเด็กและเยาวชนตำบลทุ่งนาเลาไม่ ใช้ความรุนแรงในครอบครัว (งบประมาณ จากบ้านพักเด็กและครอบครัวจังหวัดชัยภูมิ)	๑๐,๐๐๐	๑๐,๐๐๐	

ยุทธศาสตร์การพัฒนา	โครงการ	งบประมาณ ข้อบัญญัติ	การเบิกจ่าย งบประมาณ
๕.ยุทธศาสตร์ด้านการพัฒนา สังคม พัฒนาคุณภาพชีวิต และการสร้างสังคมที่เข้มแข็ง	โครงการปรับสภาพแวดล้อมที่อยู่อาศัย สำหรับคนพิการ ผู้สูงอายุและผู้มีอยู่ในระยะ จำเป็นต้องได้รับการฟื้นฟูสมรรถภาพ จังหวัดชัยภูมิ ประจำปี ๒๕๖๕ (งบประมาณ จากกองทุนฟื้นฟูสมรรถภาพจังหวัดชัยภูมิ)	๑๐๐,๐๐๐	๑๐๐,๐๐๐
	เงินช่วยเหลือบรรเทาภาระค่าใช้จ่ายด้าน การศึกษาในช่วงการแพร่ระบาดของโควิด ๑๙ สำหรับเด็กเล็กในศูนย์พัฒนาเด็กเล็กทั้ง ๓ แห่ง	๑๖๖,๐๐๐	๑๖๖,๐๐๐
	ค่าจ้างเหมาอาหารให้กับผู้เลี้ยงสุกักตัวที่ บ้านและผู้อยู่เวรยามกรณีปิดหมู่บ้าน หมู่ที่ ๒ หมู่ที่ ๘ และหมู่ที่ ๑๐	๑๑,๒๕๐	๑๑,๒๕๐
	ค่าตอบแทนอปพร.ปฏิบัติหน้าที่ในการเฝ้า ระวัง ดูแลความเรียบร้อยและรักษาความ ปลอดภัยเพื่อควบคุมการแพร่ระบาดของโรค โควิด ๑๙ หมู่ที่ ๒ ,๘ และหมู่ที่ ๑๐	๑๒,๖๐๐	๑๒,๖๐๐
	ค่าตอบแทนอปพร.ปฏิบัติหน้าที่ดูแลความ เรียบร้อยเพื่อควบคุมการแพร่ระบาดของโรค โควิด ๑๙ ณ ศูนย์พักคอยตำบลทุ่งนาเลา	๓๒,๔๐๐	๓๒,๔๐๐
รวม	๒๒	๑๕,๘๒๓,๐๐๕	๑๕,๐๔๔,๓๒๕
๖.ยุทธศาสตร์ด้านการบริหาร จัดการและบริการ	โครงการป้องกันและลดอุบัติเหตุช่วงเทศกาล ปีใหม่ ,เทศกาลสงกรานต์	๕๐,๐๐๐	๒๓,๑๐๐
	โครงการเพิ่มประสิทธิภาพศูนย์ปฏิบัติการ ร่วมในการช่วยเหลือประชาชนขององค์กร ปกครองส่วนท้องถิ่น ระดับอำเภอ	๒๐,๐๐๐	๒๐,๐๐๐
	จัดซื้อไฟกระพริบไซลัสเซลล์สีเหลืองพร้อม กระจกโค้ง	๓๖,๐๐๐	๓๖,๐๐๐

ยุทธศาสตร์การพัฒนา	โครงการ	งบประมาณ ข้อบัญญัติ	การเบิกจ่าย งบประมาณ
	จัดซื้อป้ายเตือนทางโค้งพลังงานแสงอาทิตย์	๙๓,๕๐๐	๙๓,๕๐๐
	โครงการฝึกอบรมการให้ความรู้เกี่ยวกับ สาธารณสุขแก่ประชาชนและนักเรียน	๓๐,๐๐๐	๒๙,๓๔๔
	โครงการเพิ่มประสิทธิภาพการปฏิบัติ ราชการ	๓๐,๐๐๐	๒๙,๓๑๕
	โครงการอบรมคุณธรรม จริยธรรม	๒๐,๐๐๐	๑๕,๕๕๐
รวม	๓/	๒๘๓,๕๐๐	๒๕๑,๖๐๙

๓.๔. ความพึงพอใจต่อผลการดำเนินงานขององค์กรปกครองส่วนท้องถิ่นในภาพรวม

ประเด็น	ความพึงพอใจ (ค่าเฉลี่ย = ๑๐)
๑. มีการเปิดโอกาสให้ประชาชนมีส่วนร่วมในโครงการ/กิจกรรม	๘.๕๒
๒. มีการประชาสัมพันธ์ให้ประชาชนรับรู้ข้อมูลโครงการ/กิจกรรม	๘.๒๔
๓. มีการเปิดโอกาสให้ประชาชนแสดงความคิดเห็นในโครงการ/กิจกรรม	๗.๖๘
๔. มีการรายงานผลการดำเนินงานของโครงการ/กิจกรรมต่อสาธารณะ	๗.๓๓
๕. มีความโปร่งใสในการดำเนินโครงการ/กิจกรรม	๗.๑๒
๖. มีการดำเนินงานเป็นไปตามระยะเวลาที่กำหนด	๗.๕๗
๗. ผลการดำเนินโครงการ/กิจกรรมนำไปสู่การแก้ไขปัญหา	๗.๕๑
๘. มีการแก้ไขปัญหา และการตอบสนองต่อความต้องการของประชาชน	๗.๖๖
๙. ประโยชน์ที่ประชาชนได้รับจากการดำเนินโครงการ/กิจกรรม	๘.๐๙
ภาพรวม (ค่าเฉลี่ย)	๗.๗๕

ระดับความพึงพอใจต่อผลการดำเนินงานในภาพรวม

องค์การบริหารส่วนตำบลทุ่งนาเลา

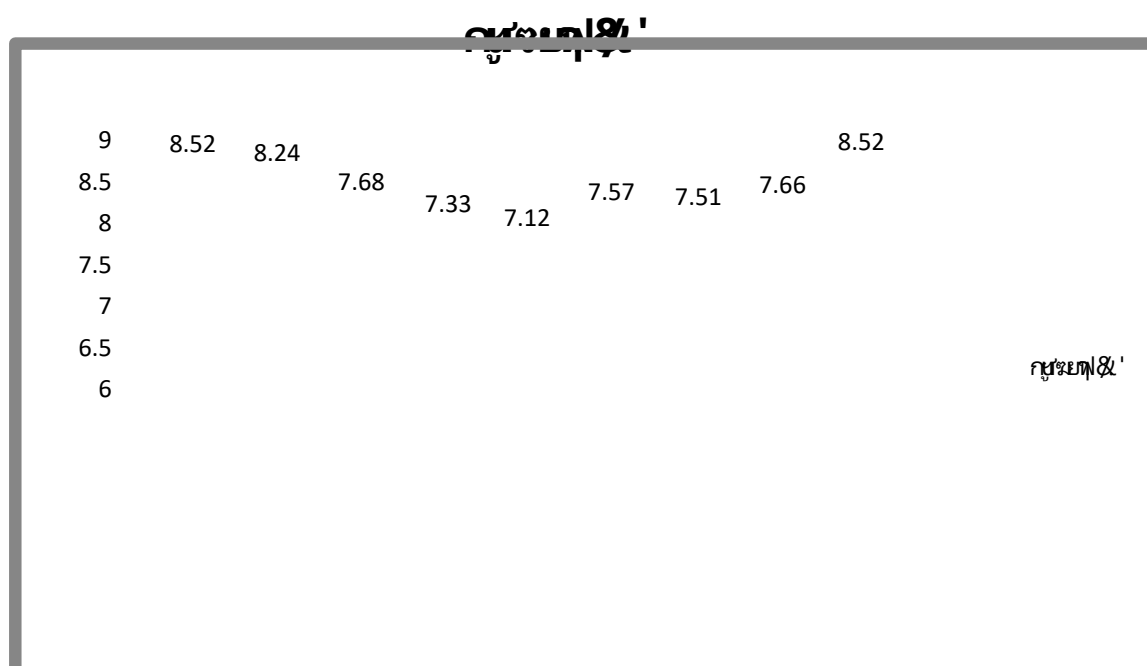

/เมื่อพิจารณา.....

เมื่อพิจารณาการดำเนินโครงการตามยุทธศาสตร์การพัฒนาขององค์การบริหารส่วนตำบลทุ่งนาเลาแล้ว สรุปได้ว่าในปีงบประมาณ ๒๕๖๕ ประชาชนพอใจการพัฒนาขององค์การบริหารส่วนตำบลทุ่งนาเลา คิดเป็นค่าเฉลี่ยรวม ๓.๓/๕ โดยประชาชนมีความพึงพอใจในการเปิดโอกาสให้ประชาชนมีส่วนร่วมในโครงการสูงสุด คิดเป็นค่าเฉลี่ย ๘.๕๒ ประโยชน์ที่ประชาชนได้รับจากการดำเนินโครงการ คิดเป็นค่าเฉลี่ย ๘.๕๒ และการประชาสัมพันธ์ให้ประชาชนรับรู้ข้อมูล คิดเป็นค่าเฉลี่ย ๘.๒๔ ตามลำดับ

ระดับความพึงพอใจคิดเป็นค่าเฉลี่ย

ประเด็นการพัฒนา	ความพึงพอใจ (ค่าเฉลี่ย = ๓)
๑.มีการเปิดโอกาสให้ประชาชนมีส่วนร่วมในโครงการ/กิจกรรม	๒
๒.มีการประชาสัมพันธ์ให้ประชาชนรับรู้ข้อมูลโครงการ/กิจกรรม	๒
๓.มีการเปิดโอกาสให้ประชาชนแสดงความคิดเห็นในโครงการ/กิจกรรม	๒
๔.มีการรายงานผลการดำเนินงานของโครงการ/กิจกรรมต่อสาธารณะ	๒
๕.มีความโปร่งใสในการดำเนินโครงการ/กิจกรรม	๒
๖.มีการดำเนินงานเป็นไปตามระยะเวลาที่กำหนด	๒
๗.ผลการดำเนินโครงการ/กิจกรรมนำไปสู่การแก้ไขปัญหา	๒
๘.มีการแก้ไขปัญหา และการตอบสนองต่อความต้องการของประชาชน	๒
๙.ประโยชน์ที่ประชาชนได้รับจากการดำเนินโครงการ/กิจกรรม	๒
ภาพรวม (ค่าเฉลี่ย)	๒

ความพึงพอใจ	จำนวน/คน	คิดเป็นร้อยละ
๓ (พอใจมาก)	๖	๖
๒ (พอใจ)	๘๕	๘๕
๑ (ไม่พอใจ)	๙	๙

เมื่อพิจารณาระดับความพึงพอใจแล้วพบว่า ประชาชนมีความพึงพอใจในประเด็นการพัฒนาอยู่ระดับ ๒ (พอใจ) มากที่สุด จำนวน ๘๕ คน คิดเป็นร้อยละ ๘๕

/๕. ผลการดำเนินงาน.....

๓.๕. ผลการดำเนินงานในแต่ละยุทธศาสตร์

ผลการดำเนินงานขององค์การบริหารส่วนตำบลทุ่งนาเลา จำแนกตามยุทธศาสตร์การพัฒนา เพื่อเป็นการสำรวจความพึงพอใจของประชาชนที่มีต่อยุทธศาสตร์การพัฒนาด้านต่าง ๆ ขององค์การบริหารส่วนตำบลทุ่งนาเลา จึงได้ดำเนินการวิเคราะห์ข้อมูลที่ได้จากการตอบแบบสอบถามของประชาชน ได้คะแนนความพึงพอใจในการดำเนินงานตามยุทธศาสตร์แต่ละด้าน สรุปได้ดังนี้

แสดงความพึงพอใจในการดำเนินงานตามยุทธศาสตร์การพัฒนาด้าน

ยุทธศาสตร์	ระดับความพึงพอใจ (ค่าเฉลี่ย = ๑๐)
๑.ยุทธศาสตร์ด้านโครงสร้างพื้นฐาน	๘.๓/๘
๒.ยุทธศาสตร์ด้านการป้องกันและปราบปรามยาเสพติดและป้องกันปราบปรามการทุจริต ประพฤติมิชอบ	๖.๙๕
๓.ยุทธศาสตร์ด้านการพัฒนาเศรษฐกิจ พัฒนาการท่องเที่ยวและสิ่งแวดล้อม	๓.๐๐
๔.ยุทธศาสตร์ด้านการศึกษา ศาสนา วัฒนธรรมประเพณีและนันทนาการ	๓.๙๑
๕.ยุทธศาสตร์ด้านการพัฒนาสังคม พัฒนาคุณภาพชีวิตและการสร้างสังคมที่เข้มแข็ง	๘.๕๐
๖.ยุทธศาสตร์ด้านการบริหารจัดการและบริการ	๓.๕๐
รวม	๓.๓/๓

ระดับความพึงพอใจในการดำเนินงานตามยุทธศาสตร์การพัฒนาแต่ละด้าน

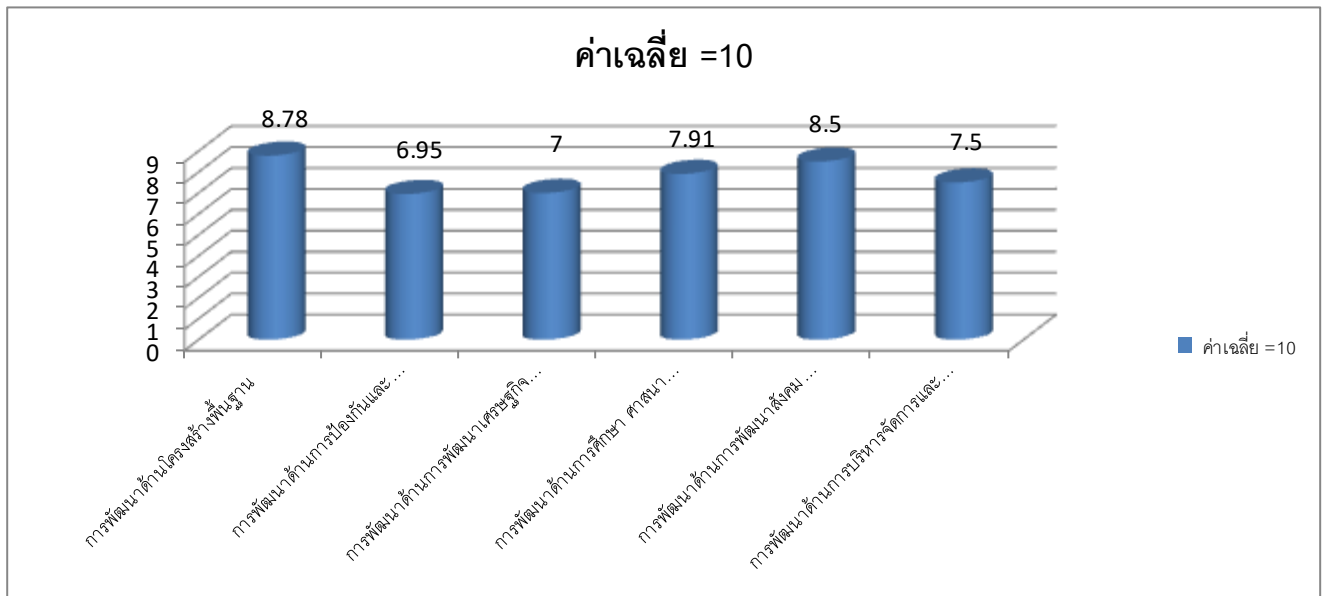

ผลการสำรวจความพึงพอใจตามยุทธศาสตร์การพัฒนา ประจำปี ๒๕๖๕

สรุปได้ว่าประชาชนในเขตพื้นที่องค์การบริหารส่วนตำบลทุ่งนาเลา พึงพอใจในยุทธศาสตร์พัฒนาด้านโครงสร้างพื้นฐานมากที่สุด ซึ่งมีค่าเฉลี่ย ๘.๗๘ ระดับรองลงมา คือด้านการพัฒนาสังคม พัฒนาคุณภาพชีวิตและการสร้างสังคมที่เข้มแข็งซึ่งมีค่าเฉลี่ย ๘.๕๐ ส่วนยุทธศาสตร์ที่ประชาชนพียงพอใจน้อยที่สุด คือยุทธศาสตร์ด้านการป้องกันและปราบปรามยาเสพติดและป้องกันปราบปรามการทุจริตประพฤติมิชอบ มีค่าเฉลี่ย ๖.๙๕

ส่วนที่ ๔

สรุปผล ข้อเสนอแนะและข้อเสนอแนะ

๔.๑ บทสรุปปัญหา/อุปสรรค

๑ ในปี ๒๕๖๖ ๕ องค์การบริหารส่วนตำบลทุ่งนาเลาได้ดำเนินกิจกรรมต่าง ๆ แล้วเสร็จตามกำหนดระยะเวลาตามแผนการดำเนินงาน จำนวน ๘๖ โครงการ คิดเป็นร้อยละ ๕๘.๕๐

๒ โครงการที่ไม่สามารถดำเนินการตามแผนดำเนินงานได้เกิดจากสาเหตุดังนี้

๒.๑ โครงการ วางท่อระบายน้ำ หมู่ที่ ๔ บ้านห้วยแล้ง บริเวณบล็อกรอคอนกรีตทุ่งนาเขิน
ปัญหา/อุปสรรคหน้าหลัก

แนวทางการแก้ไขปัญหา ดำเนินการช่วงฤดูแล้ง

๒. ๒ โครงการส่งเสริมอาชีพตามหลักเศรษฐกิจพอเพียง

ปัญหา/อุปสรรคไม่ได้ดำเนินการ เนื่องจากอยู่ในช่วงการแพร่ระบาดของโรคติดเชื้อไวรัสโคโรนา

นา ๒๐๑๙

แนวทางการแก้ไขปัญหา ดำเนินโครงการเมื่อไม่มีการแพร่ระบาดของโรคติดต่อ เพื่อป้องกันการแพร่ระบาดของโรคติดต่อ

๒. ๓ โครงการบริหารจัดการขยะ

ปัญหา/อุปสรรคไม่ได้ดำเนินการ เนื่องจากเป็นโครงการซ้ำซ้อนกับโครงการส่งเสริมการมีส่วนร่วมของชุมชนในการจัดการขยะที่ต้นทาง ชุดที่ ๓ ซึ่งได้รับงบประมาณจากกองทุนสิ่งแวดล้อมจังหวัดชัยภูมิ

แนวทางการแก้ไขปัญหา ดำเนินโครงการเมื่อไม่มีงบประมาณจากหน่วยงานภายนอก

๒. ๔ โครงการจัดงานบุญเดือนสี่ประเพณีไทคอนสาร

ปัญหา/อุปสรรคการดำเนินการเนื่องจากอยู่ในช่วงการแพร่ระบาดโรคติดเชื้อไวรัสโคโรนา

(COVID๑๙)

แนวทางการแก้ไขปัญหา ดำเนินโครงการเมื่อไม่มีการแพร่ระบาดของโรคติดต่อ เพื่อป้องกันการแพร่ระบาดของโรคติดต่อ

๒. ๕ โครงการจัดกิจกรรมวันเด็ก

ปัญหา/อุปสรรคการดำเนินการเนื่องจากอยู่ในช่วงการแพร่ระบาดโรคติดเชื้อไวรัสโคโรนา (COVID๑๙) จึงโอนงบประมาณไปตั้งจ่ายเป็นค่าจัดซื้อวัสดุวิทยาศาสตร์หรือการแพทย์

แนวทางการแก้ไขปัญหา ดำเนินโครงการเมื่อไม่มีการแพร่ระบาดของโรคติดต่อ เพื่อป้องกันการแพร่ระบาดของโรคติดต่อ

๒. ๖ โครงการพัฒนาครูผู้ดูแล/ผู้ดูแลเด็กศูนย์พัฒนาเด็กเล็ก
 ปัญหา/อุปสรรคการดำเนินการเนื่องจากอยู่ในช่วงการแพร่ระบาดของโรคติดเชื้อไวรัสโคโรนา (COVID๑๙) จึงโอนตั้งไปจ่ายค่าบำรุงรักษาซ่อมแซม
 แนวทางการแก้ไขปัญหาคำเนินโครงการเมื่อไม่มีการแพร่ระบาดของโรคติดต่อ เพื่อป้องกันการแพร่ระบาดของโรคติดเชื้อ
- ๒.๗ โครงการส่งเสริมและพัฒนาคุณภาพชีวิตผู้สูงอายุตำบลทุ่งนาเลา
 ปัญหา/อุปสรรค งดการดำเนินการเนื่องจากอยู่ในช่วงการแพร่ระบาดของโรคติดเชื้อไวรัสโคโรนา (COVID๑๙) จึงโอนงบประมาณไปตั้งจ่ายเป็นค่าวัสดุวิทยาศาสตร์หรือการแพทย์และค่าบำรุงรักษาซ่อมแซม
 แนวทางการแก้ไขปัญหาคำเนินโครงการเมื่อไม่มีการแพร่ระบาดของโรคติดต่อ เพื่อป้องกันการแพร่ระบาดของโรคติดเชื้อ
- ๒.๘ โครงการก่อสร้างสถานีหอโอดพร้อมหอไรยตัว
 ปัญหา/อุปสรรคการดำเนินการเนื่องจากโอนงบประมาณไปตั้งจ่ายโครงการซ่อมแซมถนนหินคลุกเพื่อการเกษตร หมู่ที่ ๖ เส้นนาทับ และซ่อมแซมถนนหินคลุกเพื่อการเกษตรหมู่ที่ ๑ เส้นนาทับ เนื่องจากเส้นทางเป็นหลุมเป็นบ่อประชาชนได้รับความเดือดร้อนในการสัญจรไปมาและขนถ่ายผลผลิตทางการเกษตร
 แนวทางการแก้ไขปัญหาคำเนินโครงการเมื่อไม่มีการแพร่ระบาดของโรคติดต่อ เพื่อป้องกันการแพร่ระบาดของโรคติดเชื้อ
- ๒.๙ โครงการจัดทำแผนพัฒนาท้องถิ่น
 ปัญหา/อุปสรรคไม่ได้ดำเนินการเนื่องจากไม่มีหน่วยงาน/ส่วนราชการ ประชาชนแจ้งความประสงค์ในการเพิ่มเติมแผน
 แนวทางการแก้ไขปัญหาคำเนินโครงการเมื่อไม่มีการแพร่ระบาดของโรคติดต่อ เพื่อป้องกันการแพร่ระบาดของโรคติดเชื้อ
- ๒.๑๐ โครงการให้บริการจัดเก็บภาษีเคลื่อนที่
 ปัญหา/อุปสรรคอยู่ในช่วงระหว่างการจัดเตรียมการดำเนินการจัดทำเอกสารตามระเบียบการจัดเก็บภาษีใหม่
 แนวทางการแก้ไขปัญหาคำเนินโครงการเมื่อไม่มีการแพร่ระบาดของโรคติดต่อ เพื่อป้องกันการแพร่ระบาดของโรคติดเชื้อ
- ๒.๑๑ โครงการจัดการแข่งขันกีฬาตำบลและกีฬาอื่น ๆ
 ปัญหา/อุปสรรคงดการดำเนินการเนื่องจากอยู่ในช่วงการแพร่ระบาดของโรคติดเชื้อไวรัสโคโรนา (COVID๑๙) จึงโอนตั้งไปจ่ายในแผนงานงบกลาง งบสำรองจ่ายเพื่อช่วยเหลือประชาชนที่ได้รับผลกระทบจากอุทกภัย
 แนวทางการแก้ไขปัญหาคำเนินโครงการเมื่อไม่มีการแพร่ระบาดของโรคติดต่อ เพื่อป้องกันการแพร่ระบาดของโรคติดเชื้อ
- ๒.๑๒ โครงการแข่งขันกีฬา-กีฬา นักเรียนกลุ่มโรงเรียนตำบลทุ่งนาเลา
 ปัญหา/อุปสรรคไม่ได้ดำเนินการเนื่องจากอยู่ในช่วงการแพร่ระบาดของโรคติดเชื้อไวรัสโคโรนา (COVID๑๙)
 แนวทางการแก้ไขปัญหาคำเนินโครงการเมื่อไม่มีการแพร่ระบาดของโรคติดต่อ เพื่อป้องกันการแพร่ระบาดของโรคติดเชื้อ

๒.๑๓ โครงการอบรมการดูแลสุขภาพผู้สูงอายุ

ปัญหา/อุปสรรคได้จากการดำเนินการเนื่องจากอยู่ในช่วงการแพร่ระบาดของโรคติดเชื้อไวรัสโคโร

นา (COVID๑๙)

แนวทางการแก้ไข้ปัญหา -

๔ .๒. สรุปคะแนนประเมินผลยุทธศาสตร์

ผลการให้คะแนนยุทธศาสตร์ขององค์การบริหารส่วนตำบลทุ่งนาเลา ในการประชุม ครั้งที่ ๒/๒๕๖๐ เมื่อวันที่ ๑๒ ตุลาคม ๒๕๖๐ เป็นดังนี้

ประเด็นการพิจารณา	คะแนน	คะแนนที่ได้
๑. ข้อมูลสภาพทั่วไปและข้อมูลพื้นฐานขององค์กรปกครองส่วนท้องถิ่น	๒๐	๒๐
๒. การวิเคราะห์สถานการณ์และศักยภาพ	๑๕	๑๕
๓. ยุทธศาสตร์ประกอบด้วย	๖๕	๖๕
๓.๑ ยุทธศาสตร์ขององค์กรปกครองส่วนท้องถิ่น	(๑๐)	๑๐
๓.๒ ยุทธศาสตร์ขององค์กรปกครองส่วนท้องถิ่นในเขตจังหวัด	(๑๐)	๑๐
๓.๓ ยุทธศาสตร์จังหวัด	(๑๐)	๑๐
๓.๔ วิสัยทัศน์	(๕)	๕
๓.๕ กลยุทธ์	(๕)	๕
๓.๖ เป้าประสงค์ของแต่ละประเด็นกลยุทธ์	(๕)	๕
๓.๗ จุดยืนทางยุทธศาสตร์	(๕)	๕
๓.๘ แผนงาน	(๕)	๕
๓.๙ ความเชื่อมโยงของยุทธศาสตร์ในภาพรวม	(๕)	๕
๓.๑๐ ผลผลิต/โครงการ	(๕)	๕
รวมคะแนน	๑๐๐	๑๐๐

พบว่าได้คะแนน ๑,๐๐๐ คะแนน คิดเป็นร้อยละ ๑๐๐ เหตุผล เนื่องจากมีข้อมูลครบถ้วนตามประเด็นการพิจารณาในการให้คะแนน

๔.๓. สรุปคะแนนประเมินผลโครงการ

ผลการให้คะแนนโครงการขององค์การบริหารส่วนตำบลทุ่งนาเลา ในการประชุม ครั้งที่ ๒/๒๕๖๐ เมื่อวันที่ ๑๒ ตุลาคม ๒๕๖๐ เป็นดังนี้

ประเด็นการพิจารณา	คะแนน	คะแนนที่ได้
๑. การสรุปสถานการณ์การพิจารณา	๑๐	๑๐
๒. การประเมินผลการนำแผนพัฒนาท้องถิ่นไปปฏิบัติ ในเชิงปริมาณ	๑๐	๙
๓. การประเมินผลการนำแผนพัฒนาท้องถิ่นไปปฏิบัติ ในเชิงคุณภาพ	๑๐	๘.๓๐
๔. แผนงานและยุทธศาสตร์การพิจารณา	๑๐	๘.๕๐
๕. โครงการพัฒนา ประกอบด้วย	๖๐	
๕.๑ ความชัดเจนของชื่อโครงการ	(๕)	๔.๖๐
๕.๒ กำหนดวัตถุประสงค์สอดคล้องกับโครงการ	(๕)	๔.๙๐
๕.๓ เป้าหมาย (ผลผลิตของโครงการ) มีความชัดเจนนำไปสู่ การตั้งงบประมาณได้ถูกต้อง	(๕)	๔.๕๐
๕.๔ โครงการมีความสอดคล้องกับแผนยุทธศาสตร์ชาติ ๒๐ ปี	(๕)	๔.๓๐
๕.๕ เป้าหมาย (ผลผลิตของโครงการ) มีความสอดคล้องกับ แผนพัฒนาเศรษฐกิจและสังคมแห่งชาติ	(๕)	๔.๗๐
๕.๖ โครงการมีความสอดคล้องกับ Thailand ๔.๐	(๕)	๓.๙๐
๕.๗ โครงการสอดคล้องกับยุทธศาสตร์จังหวัด	(๕)	๔.๕๐
๕.๘ โครงการแก้ไขปัญหาความยากจนหรือการเสริมสร้างให้ ประเทศชาติมั่นคง มั่งคั่ง ยั่งยืน ภายใต้หลักปรัชญา เศรษฐกิจพอเพียง	(๕)	๔.๕๐
๕.๙ งบประมาณ มีความสอดคล้องกับเป้าหมาย (ผลผลิตของโครงการ)	(๕)	๕
๕.๑๐ มีการประมาณการราคาถูกต้องตามหลักวิธีการงบประมาณ	(๕)	๔.๕๐
๕.๑๑ มีการกำหนดตัวชี้วัด (KPI) และสอดคล้องกับวัตถุประสงค์ และผลคาดว่าจะได้รับ	(๕)	๔.๗๐
๕.๑๒ ผลที่คาดว่าจะได้รับ สอดคล้องกับวัตถุประสงค์	(๕)	๔.๖๐
รวมคะแนน	๑๐๐	๙๐.๕๐

พบว่าได้คะแนน ๙๐.๕ คะแนน คิดเป็นร้อยละ ๙๐.๕๐ เหตุผล เนื่องจากคณะกรรมการให้คะแนนตามประเด็น
การพิจารณา/รายละเอียดเกณฑ์ประเมินในการให้คะแนน

๔.๔ สรุปผลการประเมินตัวบ่งชี้

ลำดับที่	ตัวบ่งชี้	คะแนนเต็ม	คะแนนที่ได้
๑	ขั้นตอนการจัดทำแผนยุทธศาสตร์	๕	๕
๒	คุณภาพแผนยุทธศาสตร์	๕	๕
๓	ขั้นตอนการจัดทำแผนพัฒนาท้องถิ่น	๕	๕
๔	คุณภาพแผนพัฒนาท้องถิ่น	๕	๔
๕	การดำเนินโครงการ	๕	๕
๖	ผลกระทบหรือความเสียหายจากการดำเนินโครงการ	๕	๕
รวมคะแนน		๓๐	๒๙

จากสรุปผลการประเมินตัวบ่งชี้การปฏิบัติงาน คะแนนที่ได้ ๒๙ คะแนน ซึ่งถือว่าอยู่ในเกณฑ์ดี จากคะแนนเต็ม ๓๐ คะแนน

๔.๕ ข้อสังเกตและข้อเสนอแนะ

ไม่มีข้อเสนอแนะเพราะจากรายงานการติดตามและประเมินผลก็ครอบคลุมทุกด้านอยู่แล้ว สำหรับโครงการที่ไม่ได้ดำเนินการก็เป็นเหตุสุดวิสัยที่ไม่สามารถดำเนินการได้จริง ๆ

ส่วนที่ ๕

ประมวลาผลการดำเนินงาน ประจำปีงบประมาณ พ.ศ. ๒๕๖๕

ยุทธศาสตร์ที่ 1 ด้านโครงการพื้นฐาน

๑. โครงการซ่อมแซมถนนหินคลุกเพื่อการเกษตร หมู่ที่ ๙ บ้านน้ำอุ่น (เส้นข้างลำห้วยสินน้ำ)

ก่อนดำเนินการ



ระหว่างดำเนินการ



ดำเนินการแล้วเสร็จ



๒. โครงการซ่อมแซมถนนลูกรังภายในหมู่บ้าน หมู่ที่ ๙ บ้านนาเกาะ

ก่อนดำเนินการ



ระหว่างดำเนินการ



ดำเนินการแล้วเสร็จ

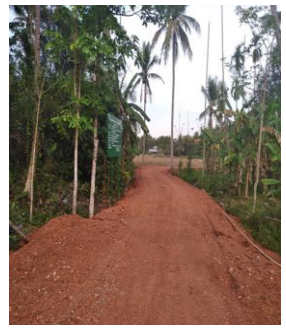

๓.โครงการซ่อมแซมถนนหินคลุกเพื่อการเกษตร หมู่ที่ ๖ บ้านน้ำพุหินลาด (เส้นคุ้มหนองบัวพัฒนา)

ก่อนดำเนินการ

ระหว่างดำเนินการ

ดำเนินการแล้วเสร็จ



๔.โครงการซ่อมแซมถนนลูกรังภายในหมู่บ้าน หมู่ที่ ๑๑ บ้านวังปลาก้อน

ก่อนดำเนินการ

ระหว่างดำเนินการ

ดำเนินการแล้วเสร็จ



๕.โครงการก่อสร้างถนนคอนกรีตเสริมเหล็ก หมู่ที่ ๔ บ้านนางเดือน เส้นวัดปานางเดือน

ก่อนดำเนินการ

ระหว่างดำเนินการ

ดำเนินการแล้วเสร็จ

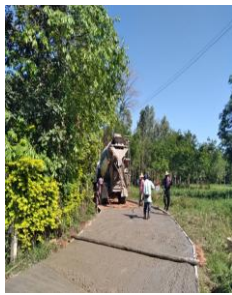

๖.โครงการซ่อมแซมถนนลูกรังภายในหมู่บ้าน หมู่ที่ ๙ บ้านน้ำอุ่น

ก่อนดำเนินการ

ระหว่างดำเนินการ

ดำเนินการแล้วเสร็จ



๗.โครงการซ่อมแซมถนนหินคลุกภายในหมู่บ้าน หมู่ที่ ๔ บ้านห้วยแล้ง

ก่อนดำเนินการ

ระหว่างดำเนินการ

ดำเนินการแล้วเสร็จ



๘. โครงการก่อสร้างถนนคอนกรีตเสริมเหล็ก หมู่ที่ ๑ บ้านนาเลา (เส้นบ้านนายถนอม ยศจำรัส ถึงถนนหมายเลข ๑๒)

ก่อนดำเนินการ

ระหว่างดำเนินการ

ดำเนินการแล้วเสร็จ



๙. โครงการซ่อมแซมถนนลูกรังภายในหมู่บ้าน หมู่ที่ ๒ บ้านชำชมภู

ก่อนดำเนินการ

ระหว่างดำเนินการ

ดำเนินการแล้วเสร็จ



๑๐.โครงการก่อสร้างถนน คสล. หมู่ที่ ๑๑ บ้านวังปลากัน เส้นบ้านนายสุวรรณ มาปัสสา

ก่อนดำเนินการ

ระหว่างดำเนินการ

ดำเนินการแล้วเสร็จ



๑๑ .โครงการก่อสร้างถนนคอนกรีตเสริมเหล็ก หมู่ที่ ๘ บ้านนางเดือน จากบ้านนายใจเพชร จันท์ ถึงวัดชัยราษฎร์

ก่อนดำเนินการ

ระหว่างดำเนินการ

ดำเนินการแล้วเสร็จ

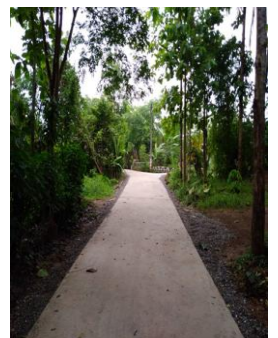

๑๒.โครงการซ่อมแซมถนนหินคลุกภายในหมู่บ้าน หมู่ที่ ๑๐ บ้านชำภูทอง

ก่อนดำเนินการ



ระหว่างดำเนินการ



ดำเนินการแล้วเสร็จ



๑๓.โครงการก่อสร้างถนนคอนกรีตเสริมเหล็ก หมู่ที่ ๑๑ บ้านวังปลาก้วน (เส้นคุ้มชายแดน)

ก่อนดำเนินการ



ระหว่างดำเนินการ

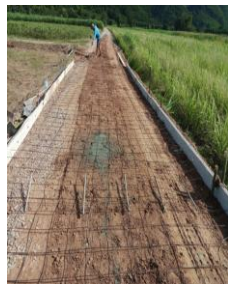

ดำเนินการแล้วเสร็จ



๑๔.โครงการก่อสร้างถนนคอนกรีตเสริมเหล็ก หมู่ที่ ๙ บ้านน้ำอุ่น (เส้นบ้านนายบุญยืน บัวพันธ์)

ก่อนดำเนินการ



ระหว่างดำเนินการ



ดำเนินการแล้วเสร็จ



๑๕.โครงการซ่อมแซมถนนหินคลุกเพื่อการเกษตร หมู่ที่ ๖

ก่อนดำเนินการ

ระหว่างดำเนินการ

ดำเนินการแล้วเสร็จ



๑๖.โครงการซ่อมแซมถนนหินคลุกเพื่อการเกษตร หมู่ที่ ๔ บ้านห้วยแล้ง (เส้นข้างวัดพีศรี)

ก่อนดำเนินการ

ระหว่างดำเนินการ

ดำเนินการแล้วเสร็จ



๑๗.โครงการซ่อมแซมถนนหินคลุกเพื่อการเกษตร หมู่ที่ ๑ บ้านนาเลา (เส้นนาหนองแก)

ก่อนดำเนินการ

ระหว่างดำเนินการ

ดำเนินการแล้วเสร็จ



๑๘.โครงการก่อสร้างถนนคอนกรีตเสริมเหล็ก หมู่ที่ ๖ บ้านน้ำพุหินลาด เส้นบ้านนายประยัด เต็มวงษ์
ถึงบ้านนายอภิรักษ์ ภูมิคอนสาร

ก่อนดำเนินการ



ระหว่างดำเนินการ



ดำเนินการแล้วเสร็จ



๑๙.โครงการซ่อมแซมถนนหินคลุกเพื่อการเกษตร หมู่ที่ ๑๑ บ้านวังปลาแก้วน (เส้นบ้านนายเพชร
ถึงที่ดินนายบุญชู ก่อบุญ)

ก่อนดำเนินการ



ระหว่างดำเนินการ



ดำเนินการแล้วเสร็จ



๒๐.โครงการซ่อมแซมถนนหินคลุกเพื่อการเกษตร หมู่ที่ ๑๐ บ้านชำภูทอง (เส้นฝายใหญ่)

ก่อนดำเนินการ



ระหว่างดำเนินการ



ดำเนินการแล้วเสร็จ



๒๑.โครงการก่อสร้างถนนคอนกรีตเสริมเหล็ก หมู่ที่ ๗ บ้านนาเกาะ (เส้นคุ้มอุ่มเจี๋ยง - คุ้มวังน้ำใส)

ก่อนดำเนินการ



ระหว่างดำเนินการ



ดำเนินการแล้วเสร็จ

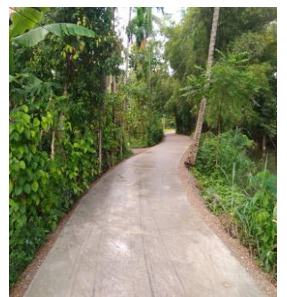

๒๒.โครงการก่อสร้างถนนคอนกรีตเสริมเหล็ก หมู่ที่ ๕ บ้านโนนหัวนา (เส้นบ้านนายป้อก สูงศักดิ์)

ก่อนดำเนินการ



ระหว่างดำเนินการ



ดำเนินการแล้วเสร็จ



๒๓.โครงการก่อสร้างถนนคอนกรีตเสริมเหล็ก หมู่ที่ ๒ บ้านซำชมภู เส้นบ้านนายอุทัย ชัยราช

ก่อนดำเนินการ



ระหว่างดำเนินการ



ดำเนินการแล้วเสร็จ



๒๔.โครงการซ่อมแซมถนนหินคลุกเพื่อการเกษตร หมู่ที่ ๖ เส้นนาทับ

ก่อนดำเนินการ



ระหว่างดำเนินการ



ดำเนินการแล้วเสร็จ



๒๕.โครงการซ่อมแซมถนนหินคลุกเพื่อการเกษตร หมู่ที่ ๑ เส้นนาป่าคาย

ก่อนดำเนินการ



ระหว่างดำเนินการ

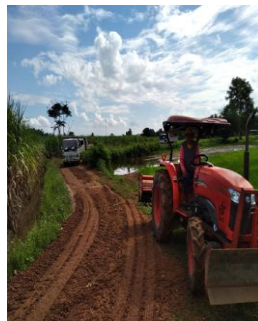

ดำเนินการแล้วเสร็จ



๒๖.โครงการก่อสร้างถนนคอนกรีตเสริมเหล็ก หมู่ที่ ๑๐ บ้านชำภูทอง เส้นบ้านแม่ซอน - ฟ่อถนนอม)

ก่อนดำเนินการ



ระหว่างดำเนินการ



ดำเนินการแล้วเสร็จ

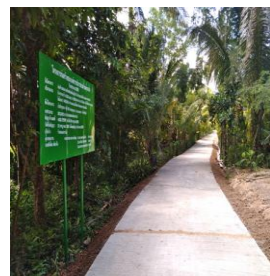

๒๓.โครงการก่อสร้างถนนคอนกรีตเสริมเหล็ก หมู่ที่ ๘ บ้านนางเดือน เส้นบ้านพ่อเพียร ภูมิคอนสาร

ก่อนดำเนินการ

ระหว่างดำเนินการ

ดำเนินการแล้วเสร็จ



ยุทธศาสตร์ที่ 3 ด้านพัฒนาเศรษฐกิจ พัฒนาการท่องเที่ยวและสิ่งแวดล้อม

๑. โครงการส่งเสริมการมีส่วนร่วมของชุมชนในการตัดแยกขยะที่ต้นทาง ชุดที่ ๓



๒.โครงการปลูกต้นไม้เฉลิมพระเกียรติ



๓.โครงการคลองสวยน้ำใส คนไทยมีความสุข



๔.โครงการอนุรักษ์พันธุกรรมพืชอันเนื่องมาจากพระราชดำริ



๕. โครงการอุทยานธรณี “ชัยภูมิ จีโอพาร์ค”



ยุทธศาสตร์ที่ 4 ด้านการศึกษา ศาสนา วัฒนธรรม ประเพณี และนันทนาการ

๑. โครงการส่งเสริมการจัดกิจกรรมวันสำคัญทางพระพุทธศาสนา



ยุทธศาสตร์ที่ 5 ด้านการพัฒนาสังคม พัฒนาคุณภาพชีวิต และการสร้างสังคมที่เข้มแข็ง

๑. โครงการสนับสนุนเบี้ยยังชีพผู้สูงอายุ เบี้ยผู้พิการและผู้ป่วยเอดส์



2. โครงการอบรมให้ความรู้แก่อาสาสมัครด้านการตรวจโควิด ๑๙ ด้วยตนเอง



๓. โครงการป้องกันและระงับโรคติดต่อภายในตำบล



๔. โครงการสัตว์ปลอดโรค คนปลอดภัยจากโรคพิษสุนัขบ้า



๕.โครงการฝึกอาชีพการทำเข็มกลัดดอกไม้



๖.โครงการฝึกอบรมอาชีพการทำปิ่นปักผม



ยุทธศาสตร์ที่ 6 ด้านการบริหารจัดการและบริการ

๑.โครงการป้องกันและลดอุบัติเหตุทางถนนช่วงเทศกาลปีใหม่,สงกรานต์



๒.โครงการเพิ่มประสิทธิภาพการปฏิบัติราชการ



๓.โครงการอบรมคุณธรรม จริยธรรม

